

October 2021 | SV

This page is also available in:

- ES
- BG
- CS
- DA
- EN
- DE
- ET
- FR
- EL
- GA
- HR
- IT
- LV
- LT
- HU
- MT
- NL
- PL
- PT
- FI
- RO
- SK
- SL

Available Languages:

LEDARE



Ett år in i EESK:s nya mandatperiod – ett första tillfälle för utvärdering

Ett år in i EESK:s nya mandatperiod – ett första tillfälle för utvärdering

Vi kommer alla i håg dagen då den nya mandatperioden inleddes. Det var den 28 oktober 2020, när pandemin härjade som värst, och plenarsessionen måste anordnas på distans. Allting kändes overkligt, framtiden tedde sig osäker och ingen visste när och hur vacciner kunde bli tillgängliga, men vi lyckades trots allt sätta igång med arbetet.

Pandemin ledde till en världsomfattande hälsokris med miljontals förlorade liv och en global ekonomisk kris som vi strävar efter att övervinna. Under dessa dramatiska omständigheter uppbådade Europeiska unionen styrka och beslutsamhet att agera omedelbart för att vidta aldrig tidigare skådade åtgärder. På hälsoområdet stöddes hälso- och sjukvårdstjänsterna i medlemsstaterna av upphandlingen av medicinska förnödenheter och skyddsutrustning samt av de åtgärder som vidtagits i fråga om vacciner. I ekonomiskt och finansiellt hänseende har EU vidtagit nödåtgärder och tillhandahållit finansiering utan motstycke, bland annat det europeiska instrumentet för tillfälligt stöd för att minska risken för arbetslöshet i en krissituation (Sure) och återhämtningsinstrumentet Next Generation EU.

Dessutom präglades det gångna året av en ökning av tilldragelser med koppling till klimatförändringarna i form av bränder i Frankrike, Italien och Grekland, översvämningar i Belgien, Nederländerna och Tyskland samt glaciärsmältning på Grönland. Miljön är som människokroppen: den sänder otvetydiga signaler om hur den mår. Samhället uppmärksammar nu dessa frågor och det finns en ökad medvetenhet jämfört med tidigare. Unga människor är nyckelaktörer i kampen, inklusive rörelsen ”Fridays for Future” som uppmanar politikerna att vidta konkreta och snabba åtgärder för att säkra en framtid för jorden. Europeiska kommissionen har gett sin miljöpolitik en nystart genom den gröna given, och vi har nu slagit in på rätt väg.

De senaste månaderna har kännetecknats av lanseringen av konferensen om Europas framtid. Detta är ett utmärkt tillfälle för medborgarna att få säga sin åsikt om hur de ser på EU.

EESK har engagerat sig starkt i alla dessa frågor. Yttranden och uttalanden om hälsounionen, Next Generation EU, den gröna given och den europeiska pelaren för sociala rättigheter har utarbetats och översänts till institutionerna. Medborgare, arbetstagare, företagare och det organiserade civila samhället i sin helhet har synpunkter som förtjänar att bli hörda.

I september inbjöd ordförande Ursula von der Leyen den italienska paralympiska mästarinnan Bebe Vio till sitt tal om tillståndet i unionen. Hon är en ung kvinna som sedan barndomen har kämpat mot och övervunnit olika former av hinder. Hennes paroll ”Om det verkar omöjligt låter det sig göras” bör sporra oss alla – i synnerhet de yngre generationerna – till att bygga en europeisk union av solidaritet och mångfald.

Giulia Barbucci, EESK:s vice ordförande

KOMMANDE EVENEMANG

27–28 oktober 2021, Bryssel

Det europeiska migrationsforumet – 6:e sammanträdet

31 oktober–12 november 2021, Glasgow

FN:s klimatkonferens COP26

18–19 november 2021, Lissabon

”Connecting EU”-seminarium

8–9 december 2021, Bryssel

EESK:s plenarsession

Utdelning av priset till det civila samhället 2021

RAKT PÅ SAK!

Rakt på sak!

Välkomna till vårt nya avsnitt ”Rakt på sak”, där vi ber EESK-ledamöter att diskutera viktiga EU-frågor, yttranden eller händelser som påverkar vardagen i EU. Den här gången ger vi ordet till Andrej Zorko, föredragande för det förberedande yttrandet ”Viktiga inslag i hållbart kvalitetsarbete under och efter återhämtningen”, som utarbetats på begäran av det slovenska EU-ordförandeskapet och

som antogs vid EESK:s plenarsession i september.

Andrej Zorko går rakt på sak och förklarar varför principen om arbetskvalitet för livskvalitet måste upprätthållas i alla skeden under och efter återhämtningen från covid-19-krisen. Varför fäster EESK så stor vikt vid denna princip och varför bör den ägnas särskild uppmärksamhet i EU:s politik?



Principen om arbetskvalitet för livskvalitet måste upprätthållas

Av Andrej Zorko (Arbetstagargruppen), föredragande för det förberedande yttrandet ”Viktiga inslag i hållbart kvalitetsarbete under och efter återhämtningen”

Arbetskvalitet är ett av de grundläggande inslagen i livskvaliteten. Principen om arbetskvalitet för livskvalitet måste följas i alla skeden, eftersom det är en förutsättning för hållbar social utveckling.

Europeiska ekonomiska och sociala kommittén (EESK) är därför övertygad om att denna bör ägnas särskild uppmärksamhet i EU:s politik för att förebygga riskerna för ojämlikhet, fattigdom, social utestängning, social dumpning och otillbörlig konkurrens. Den ekonomiska och den sociala återhämtningen måste gå hand i hand.

Befintliga problem och utmaningar bör hanteras mot bakgrund av principerna för den europeiska pelaren för sociala rättigheter och målen för hållbar utveckling i Agenda 2030. ILO:s internationella normer för anständigt arbete bör också beaktas, liksom Europeiska unionens stadga om de grundläggande rättigheterna.

Kommittén är medveten om att konceptet hållbart kvalitetsarbete är brett och mångfasetterat, och påpekar dessutom att det omfattar inslag som direkt eller indirekt påverkar människors livskvalitet samt arbetstagares rättigheter och sociala trygghet.

Att säkerställa rättvisa, konkurrenskraftiga villkor för den europeiska ekonomin, investera i innovation och utveckling, förhindra social dumpning, uppmuntra skapandet av arbetstillfällen samt främja rättvisa arbetsvillkor och lämpliga incitament bör vara de centrala inslagen i EU:s och medlemsstaternas strategier och kan avsevärt bidra till att förbättra arbetskvaliteten.

I detta sammanhang är arbetsmarknadsdialogerna (mellan såväl två som tre parter) mycket viktiga på EU-nivå och i medlemsstaterna. Vi rekommenderar att man tar fasta på den sociala dialogens sedvanliga innehåll och inkluderar mer strategiskt innehåll med inriktning på hållbarhet och lösningar. Det skulle exempelvis inbegripa att förutse framtida behov hos företag och arbetstagare med specifika kompetenser och färdigheter, anordna gemensamma aktiviteter för att utbilda arbetstagare, säkerställa en rättvis omställning till digital och grön ekonomi, reglera och utveckla balanserade lösningar för plattformsarbete samt liknande utvecklingsfrågor av stor betydelse.

EESK noterar att man inom ramen för faciliteten för återhämtning och resiliens inte direkt behandlar de olika inslagen i kvalitetsarbete, och uppmanar därför kommissionen att komplettera denna del av faciliteten. Utsatta grupper, såsom unga arbetstagare och arbetstagare med otrygg anställning, som har drabbats hårdast av epidemin, får inte förbises.

Avslutningsvis menar vi att det är kommissionens, medlemsstaternas och de europeiska och nationella arbetsmarknadsparternas ansvar att ägna mer uppmärksamhet åt frågor som rör anständiga arbetsvillkor och kvalitetsarbete samt att tillsammans med andra berörda parter planera och genomföra åtgärder för att säkerställa hållbart kvalitetsarbete.

”EN FRÅGA TILL ..."



En fråga till ...

I vårt avsnitt ”En fråga till ...” ber vi EESK-ledamöter att besvara en aktuell fråga som vi anser vara särskilt viktig
I oktoberupplagan har vi bett **Ionuţ Sibian**, vice ordförande för sektionen för yttre förbindelser och ordförande för uppföljningskommittén för västra Balkan, att kommentera den framtida anslutningen av länderna på västra Balkan.

Det civila samhällets roll är att överbrygga klyftan mellan politiken och människorna

EESK info: Hur kan det civila samhället bidra till förhandlingsprocessen och processen för framtida anslutning för länderna på västra Balkan?

Ionuț Sibian: Kommittén är fast övertygad om att det civila samhället måste spela en aktiv roll i utvidgningsprocessen, genom att överbrygga klyftan mellan politiken och människorna och hjälpa till att övervaka i vilken mån grundläggande principer såsom yttrandefrihet, rättsstatsprincipen, mediernas oberoende, likabehandling, kampen mot korruption och förhindrande av intressekonflikter verkligen genomförs i praktiken.

Kommittén har alltid verkat för att civilsamhällesorganisationer systematiskt ska göras delaktiga i processerna för planering, programplanering, genomförande och övervakning i fråga om anslutningsreformer. Detta bör inte bara gälla och förväntas av regeringarna på västra Balkan, utan är något som även EU-institutionerna själva måste leva upp till.

EESK-yttrandet ”Förbättra anslutningsprocessen – Ett trovärdigt EU-perspektiv för västra Balkan”, som vi antog i mars 2021, innehåller en rekommendation till kommissionen om att ge det civila samhället ett större erkännande inom ramen för den nya metoden och en mer betydande roll i utvidgningsprocessen. Detta skulle vara till hjälp i hanteringen av politiska men även ekonomiska och sociala utmaningar. Därför bör uppbyggnad av kapacitet hos arbetsmarknadens parter och andra civilsamhällesorganisationer på nationell

nivå, underlättande av regionalt samarbete och utbyte av sakkunskap även fortsättningsvis prioriteras när det gäller EU-finansiering.

För att hålla ett öga på öppenheten och ansvarsskyldigheten bland den politiska eliten på västra Balkan uppmuntrar vi EU att beställa regelbundna ”skuggrapporter” om demokratins tillstånd från civilsamhällesorganisationer i regionen. Vi har också bett kommissionen om att landsrapporterna i det årliga utvidgningspaketet ska följa en tydlig struktur som gör det möjligt att övervaka hur det civila samhället behandlas av regeringarna på västra Balkan, i linje med GD Grannskapspolitik och utvidgningsförhandlingars riktlinjer och strategiska riktlinjer för EU-stöd till det civila samhället i utvidgningsregionen för perioden 2021–2027. Detta skulle utgöra en grund för att kunna reagera med politiska åtgärder i händelse av en tillbakagång, samtidigt som framsteg skulle medföra mer konkreta fördelar för länderna i utvidgningsprocessen.

Vilken roll spelar forumet för det civila samhället på västra Balkan, som inrättats av EESK, i detta sammanhang?

Forumet för det civila samhället på västra Balkan är en del av EESK:s arbete med västra Balkan. Det kompletterar kommitténs befintliga bilaterala arbete med länder som förhandlar om anslutning till EU inom ramen för gemensamma rådgivande kommittéer för det civila samhället, som inrättats med stabiliserings- och associeringsavtalen som rättslig grund.

EESK:s forum för det civila samhället, som hållits vartannat år sedan 2006, är ett tillfälle att diskutera den aktuella situationen för det civila samhället i regionen, liksom dess behov och framtida utveckling. Det för samman civilsamhällesorganisationer från länderna på västra Balkan, EESK-ledamöter, företrädare för nationella ekonomiska och sociala råd och liknande institutioner samt företrädare för EU-institutioner och internationella organisationer. Deltagarna antar rekommendationer som är riktade till nationella myndigheter och europeiska institutioner. Årets upplaga av forumet i Skopje (den 30 september–den 1 oktober) hölls en kort tid före toppmötet mellan EU och västra Balkan i Brdo, Slovenien, den 6 oktober. Slutförklaringen från forumet skickades ut till alla berörda parter före toppmötet. Rekommendationerna utgör även riktlinjer för EESK:s framtida arbete med regionen.

Ionuț Sibian, ordförande för uppföljningskommittén för västra Balkan

GISSA VEM SOM ÄR VÅR GÄST...



Vår hemliga gäst

Varje månad presenterar vi en hemlig gäst vars arbete och engagemang inspirerar andra. Vi är glada över att presentera framstående personer inom kultur, politik och vetenskap, vars verksamhet och kreativitet är en inspiration för andra att vara aktiva och agera. Det är människor som

bidrar till att förändra den verklighet vi lever i.

För oktobernumret av EESK info har vi bjudit in professor Caroline Pauwels, som är rektor för Vrije Universiteit Brussel. Hon uppmärksammar pandemins inverkan på ungdomar och på universitetsmiljön och presenterar tre lärdomar av pandemin som kan påverka studenternas framtid.

Professor **Caroline Pauwels** inledde sin andra period som rektor för Vrije Universiteit Brussel i september 2020. Hon har studerat filosofi och kommunikationsvetenskap och har en befattning vid enheten för kommunikationsvetenskap sedan 1989 och har under de senaste åren även varit dess chef. Hon fick en doktorsexamen 1995 med en avhandling om EU:s audiovisuella politik. Mellan 2000 och 2016 ledde Caroline Pauwels forskningscentrumet SMIT, som specialiserar sig på informations- och kommunikationsteknik och blev en del av iMinds (numera IMEC) 2004. Inom iMinds var hon chef för enheten för det digitala samhället, som samlar forskningsgrupper från universiteten i Gent, Leuven och Bryssel. Hon innehade Francqui-professuren vid universitetet i Gent mellan 2012 och 2014. Hon har varit ledamot i flera styrelser, regeringsombud för det allmännyttiga massmedieföretaget VRT, och är ansluten till kungliga flamländska akademin för vetenskap och konst i Belgien (KVAB). (ehp)



Caroline Pauwels: Universiteten under pandemin och ett år senare

Tillsammans med rektorerna vid de fem universitet som var med och grundade vårt europeiska nätverk Eutopia, hälsade jag i början av september 2021 rektorerna för tre nya universitet, som ansluter sig till vårt nätverk, välkomna till Bryssel. Av flera orsaker var detta ett mycket speciellt möte.

Först och främst eftersom vi efter alla dessa månader äntligen kunde ses igen på riktigt. När vi i mars 2020 hals över huvud var tvungna att fatta beslutet om att fortsätta universitetets verksamhet på nätet hoppades vi nog att det skulle vara för en mycket kort tid. Dessutom kunde ingen av oss vid den tidpunkten föreställa sig exakt hur det skulle fungera – att hålla igång ett universitet online. Men på något sätt lyckades vi. På nolltid utbildades lärarna i att använda sig av nya metoder för att organisera sin undervisning på nätet, protokoll utarbetades för att fortsätta det viktiga arbetet i laboratorierna och nya tillfälliga ledningsorgan inrättades för att vägleda universitetet under dessa extraordinära tider. Och vi lyckades – tack vare det engagemang och den orubbliga uthållighet som så många visade.

Vi kan dra många lärdomar från den gångna perioden, men jag skulle vilja lyfta fram tre saker:

För det första: Ojämlikhet finns faktiskt. Covid har också klargjort detta. Risken för att bli sjuk eller dö är ojämnt fördelad i vårt samhälle. Fattiga, de med lägre utbildning, de som har en annan hudfärg eller som har invandrarbakgrund har drabbats hårdare av krisen. Vi har också sett detta bland våra studenter. Det är svårt att delta i nätbaserad undervisning när du inte har någon plats för en dator eller en plats där du kan studera, eller när du måste dela utrymmet med syskonen. Det är svårt att hänga med i kurserna när du inte vet hur du ska kunna betala dina räkningar, eftersom alla studentjobb har försvunnit. Ojämlikhet finns

faktiskt. Och den har förvärrats.

För det andra: Dessa studentkullar är starka och motståndskraftiga. Under de gångna 18 månaderna har de utfört ett fantastiskt arbete, ibland i en mycket svår situation. Jag tänker särskilt på studentrepresentanterna. Under de senaste 18 månaderna har de faktiskt varit med och lett universitetet. Jag är så tacksam för deras uppfriskande perspektiv på olika saker, för deras oräkneliga inspirerande förslag, för deras ibland hårda men rättvisa och alltid konstruktiva kritik.

För det tredje: Även om vi alla är glada att kunna återvända till campus bör vi ge undervisning som bygger på blandat lärande – klassrumsundervisning blandat med undervisning på nätet och på andra ställen – en ärlig och framför allt bättre chans. Alltför länge har katederundervisning fortsatt att utgöra den främsta grunden för vårt pedagogiska projekt. Vi bör ägna mer tid och ge mer plats åt informellt och interaktivt lärande. Blandat lärande kan vara till hjälp för att möjliggöra denna övergång.
Även före covid hade mitt universitet inlett denna utveckling mot mer blandade former av lärande. Genom projektet weKONEKT.brussels satte vi studenterna i kontakt med staden, med yrkeslivet och med de yrkesverksamma. Genom att hålla lektioner på vad som kan komma att bli deras framtida arbetsplats och genom att involvera yrkesverksamma blev utbildningen inte bara rikare, utan studenterna fick också en mer realistisk bild av arbetsmarknaden.

Vi delar nu med oss av den modellen till våra Eutopia-partner. Vi anser att detta är vägen framåt för att säkerställa att våra studenter är framtidssäkrade när de utexamineras och har förvärvat de färdigheter och den kompetens som krävs för de utmaningar de kommer att ställas inför senare i livet.

Caroline Pauwels



Herman van Rompuy: The old poet speaks gently

We are pleased to continue the publication of the series of haikus, under the common title "The old poet speaks gently", offered to us by their author, Herman van Rompuy, former president of the European Council.

Original version of haikus is in French.

***

Summer slowly slips away
To the colours of autumn
The eternal charm

***

Butterflies fly
Without even knowing
In which countries they are

***

The light is still bright

The leaf hanging on the branch
Time slips away slowly



Herman van Rompuy : Le vieux poète parle doucement

Nous sommes heureux de poursuivre la publication de la série de haïkus, sous le titre commun "Le vieux poète parle doucement", que nous a offerts leur auteur, Herman van Rompuy, ancien président du Conseil européen.

***

L'été glisse lentement
Aux couleurs de l'automne
Le charme éternel

***

Les papillons volent
Sans même savoir
Dans quels pays ils sont

***

La lumière est encore vive
Le feuille suspendue à la branche
Le temps glisse lentement

EESK-NYHETER



Sammanhållningspolitiken måste stå i centrum för Europa efter pandemin, menar kommissionsledamot Elisa Ferreira och EESK:s ordförande Christa Schweng

Sammanhållningspolitiken är avgörande för utvecklingen av en ny vision för EU efter covid-19, med inriktning på välstånd, inkludering och miljömässig hållbarhet, en vision där det organiserade civila samhället deltar fullt ut. Detta var det budskap som EESK:s ordförande Christa Schweng gav vid EESK:s plenarsession i september och som upprepades av Elisa Ferreira, kommissionsledamot med ansvar för sammanhållning och reformer.

Sedan början av covid-19-krisen har sammanhållningspolitiken starkt bidragit till lösningar under nödläget. Under programperioden 2021–2027 bör man fortsatt använda sammanhållningspolitiken för att ta itu med de utmaningar och ojämlikheter som finns mellan EU:s medlemsstater, regioner, städer och invånare – och som har förvärrats under pandemin.

”Sammanhållningspolitiken spelar en nyckelroll för att säkerställa en balanserad återhämtning som inte lämnar någon på efterkälken. Principen om partnerskap med det civila samhällets organisationer är en del av sammanhållningspolitikens DNA, och vi skulle vilja att denna princip utvidgades till att omfatta NextGenerationEU och genomförandet av de nationella planerna för återhämtning och resiliens. Sammanhållningspolitiken bör också bli mindre byråkratisk, mer digitaliserad och mer ändamålsenlig.” Detta var **Christa Schwengs** budskap.

Elisa Ferreira uppmärksammade att covid-19-krisen hade medfört att redan existerande ojämlikheter hade ökat och nya tillkommit, vilket framförallt har påverkat arbetstagare i frontlinjen, utsatta grupper – såsom äldre och personer med funktionsnedsättningar – samt människor med sämre tillgång till samhällstjänster och dem som har drabbats särskilt hårt av nedstängningar, till exempel kvinnor och yngre. Hon påpekade: ”Vår union är inte starkare än sin svagaste länk. Att bekämpa och minska ojämlikheter är en nödvändighet för en stark och blomstrande union. Social rättvisa och inkludering måste stå i centrum för vår återhämtning. Vi kan inte lösa sociala problem utan att lösa territoriella och regionala ojämlikheter. Vi måste bry oss om de platser där människor bor.” (mp)



Mediefriheten måste fortsätta att stå högst upp på dagordningen

Europeiska ekonomiska och sociala kommittén (EESK) ansluter sig till EU:s insatser för att vända den oroväckande trenden med minskande mediefrihet och alltmer begränsat journalistiskt oberoende till följd av ökat tryck från olika makt- och företagsstrukturer, dåliga löner, koncentration av medieägandet samt spridning av falska nyheter på sociala medier och genom andra kanaler.

Under en debatt med **Julie Majerczak**, chef för Reportrar utan gränsers Brysselkontor, och **Ricardo Gutiérrez**, generalsekreterare för EFJ (europeiska journalistfederationen), som hölls under plenarsessionen i september, uttryckte EESK oro över hur journalister i allt högre grad utsätts för verbala och fysiska angrepp. Sedan 2015 har 16 journalister mördats.

”Vi ser tendenser i Europa som vi inte kan acceptera. Mediernas frihet och mångfald är förutsättningar för en välfungerande demokrati och berör därför oss alla. Professionell journalistik kan aldrig ersättas med algoritmer, nyhetssamlare och sociala nätverk”, menade EESK:s ordförande **Christa Schweng**.

EESK ställde sig bakom kommissionens senaste initiativ, bland annat rekommendationen om journalisters säkerhet, som kommissionsledamot Věra Jourová presenterade förra veckan. Kommittén välkomnade kommissionsordförande Ursula von der Leyens tal om tillståndet i unionen, under vilket hon tillkännagav planerna på en europeisk rättsakt om mediefrihet.

I yttrandet ”Att trygga mediernas frihet och mångfald i Europa”, som antogs under plenarsessionen, uppmanar EESK emellertid kommissionen att tillämpa generella villkorlighetsbestämmelser och att utan dröjsmål införa budgetsanktioner mot de länder där mediernas frihet och pluralism allvarligt hotas.

Föredraganden för yttrandet, **Christian Moos**, höjde ett varningens finger: ”Det kommer inte att räcka med rekommendationer om journalisters skydd och säkerhet. Det finns ingen tid att förlora. Medlemsstater som undertrycker mediefriheten måste uteslutas från Next Generation EU. Förordningen om villkorlighet måste tillämpas. Ungern och Polen håller aktivt på att förgöra mediefriheten eller har redan gjort det. Om regeringarna i fråga inte återupprättar demokratin och rättsstaten kan länderna inte längre vara medlemmar av EU, då unionen står som rättslig garant för demokrati och rättsstatsprincipen samt för mediefriheten, som är en nödvändig förutsättning för båda dessa principer.”

Julie Majerczak och **Ricardo Gutiérrez** uttryckte sitt stöd för EESK:s yttrande och EU:s insatser för att trygga mediernas frihet och pluralism, men framhöll vikten av att se till att kommissionens rekommendationer och föreslagna plan inte bara blir tomma ord. (ll)



Det civila samhället är avgörande för att gå från ord till handling – EESK:s ordförande Christa Schweng välkomnar prioriteringarna och ambitionerna i talet om tillståndet i unionen

Stark tonvikt på EU:s återhämtning, hälsounionen och digitalisering, tydlig ställning för att försvara rättsstaten och fokus på EU:s framtid: EESK välkomnar dessa aspekter av årets tal om tillståndet i unionen, som står i samklang med dess prioriteringar.

EESK fortsätter att prioritera genomförandet av de reformer som fastställs i de nationella planerna för återhämtning och resiliens, med beaktande av vad arbetsgivare, arbetstagare och det civila samhället i stort behöver.

”Att omsätta dessa reformer i handling är bara möjligt med full medverkan av det organiserade civila samhället”, sade EESK:s ordförande **Christa Schweng**.

Den snabba forskningen om samt tillgängligheten och distributionen av vacciner mot covid-19 visade att EU levererar. En verklig hälsounion, som kommissionens ordförande **Ursula von der Leyen** lyfte fram, är en av de främsta prioriteringarna under EESK:s innevarande mandatperiod.

När det gäller investeringar i framtida teknik betonar EESK att EU måste utveckla sin egen vision och strategi för digital suveränitet, samtidigt som man bevarar öppenheten för frihandel och stöder det multilaterala systemet.

Christa Schweng välkomnar likaså kommissionens fasta ståndpunkt vad gäller rättsstaten. Vi måste försvara de europeiska värdena.

Huruvida EU:s ekonomiska och sociala modell lyckas i framtiden beror enligt EESK i hög grad på vår förmåga att samarbeta och knyta kontakter med resten av världen, från våra närmaste grannar såsom västra Balkan till andra geopolitiska strategiska partner. (at)



EU:s förnyade engagemang i kampen mot människohandel måste ge konkreta resultat

EESK stöder i stort den nya strategin 2021–2025 mot människohandel, men vill uppmärksamma behovet av att införa den sociala dimensionen i politiken.

När det gäller offrens rättigheter och den sociala dimensionen finns det brister i den nya EU-strategin som syftar till att få ett slut på människohandeln. EESK anser att offrens situation inte hanteras på ett konsekvent humant sätt genom hela strategin.

EESK:s föredragande **Carlos Manuel Trindade**beskrev det med följande ord: ”Människohandel förorsakar svårt lidande bland offren och är ett angrepp på värdigheten. Därför bör den sociala dimensionen vägas in i kampen.”

Eftersom vinsterna ökar och antalet offer stiger välkomnar EESK kommissionens ståndpunkt om att genomförandet av EU:s direktiv mot människohandel måste säkerställas i alla medlemsstater och ses över på basis av en grundlig bedömning av de brister som identifierats och på den utveckling som konstaterats i frågan.

Vidare lyfter EESK fram behovet av förbättrade sanktioner och stöder införandet av miniminormer på EU-nivå för att kriminalisera nätverk som är involverade i någon form av människohandel och utnyttjande av människor.

Att beakta den sociala dimensionen i genomförandet av strategin

I planen saknas helt ett erkännande och säkerställande av offrens rättigheter, trots att detta borde utgöra kärnan i bekräftelsen av människans värdighet och mänskliga rättigheter. Offren bör få rätt att integreras i värdsamhället genom en lämplig och snabb integrationsprocess.

I yttrandet framhålls också behovet av att skapa anständiga och adekvata ekonomiska och sociala villkor för människor i ursprungsländerna, vilket är det bästa sättet att begränsa eller förebygga rekrytering av offer för människohandel.

Slutligen bör den nya strategin ge erkänsla för det betydande stöd som ges via samhällets solidaritetsnätverk för att skydda, välkomna och integrera offren samt för det arbete som utförs av organisationer i det civila samhället. (at)



EESK: Frivilligt återvändande kan bli en förskönande omskrivning för utvisningar

Europeiska ekonomiska och sociala kommittén (EESK) välkomnade kommissionens insatser för att harmonisera åtgärderna för migranters frivilliga återvändande och återanpassning i ursprungslandet, men sade sig tvivla på en del förslags genomförbarhet och uttryckte oro över att frivilligt återvändande skulle kunna förvandlas till utvisningar av migranter från EU.

Kommittén betonade att majoriteten av de frivilliga återvändandena fungerar dåligt på grund av bristande deltagande från ursprungsländerna och även på grund av att de migranter som befinner sig i en irreguljär situation ofta är ovilliga att återvända.

EESK:s hållning presenterades i yttrandet ”En strategi för frivilligt återvändande och återanpassning”, som antogs vid plenarsessionen i september, där kommittén tittade närmare på denna strategi, som är ett av de viktigaste målen i den nya migrations- och asylpakten.

EESK upprepade sin tidigare kritik av pakten, som nästan uteslutande är inriktad på att bekämpa den irreguljära migrationen vid gränsen eller genom frivilligt och påtvingat återvändande, i stället för att vara en övergripande strategi för att hantera migration som främjar en laglig och säker rörlighet. EESK anser att detta är en strategisk svaghet i EU:s migrations- och asylpolitik.

”Vi måste se till att irreguljära situationer inte uppstår från första början. Det betyder att vi måste trygga säkra och effektiva vägar in i EU. Kan vi åstadkomma det, skulle det kunna leda till färre irreguljära inresor”, sade yttrandets föredragande **José Antonio Moreno Díaz**.

Den nuvarande fragmenterade strategin innehåller ett antal brister.

De incitament som för närvarande ges till ursprungsländer kan faktiskt motverka deras villighet att försöka minska migrantflödena, eftersom dessa incitament ges genom program som förutsätter att det finns personer i en irreguljär situation.
Kommittén sade sig vara särskilt oroad över att paktens mål är att öka antalet snabba frivilliga återvändanden från de yttre gränserna.

”Är de här påskyndade återvändandena verkligen frivilliga eller är de utvisningar? Vi fruktar att ’frivilligt återvändande’ kan bli en förskönande omskrivning för utvisningar eller för att ekonomiskt kompensera de destinationsländer som tar emot dessa återvändande personer, utan att hänsyn tas till deras önskemål eller, ännu mer oroande, till deras rättigheter”, sade **José Antonio Moreno Díaz**.

EESK kom fram till att samarbetet med tredjeländer i alla aspekter måste bygga på att dessa länders respekterar folkrätten samt deras skydd av de mänskliga rättigheterna och de grundläggande friheterna.



AI i Europa – alla beslut kan inte reduceras till ettor och nollor

I två yttranden om förslag till EU-lagstiftning om AI efterlyser EESK ett totalförbud mot social poängsättning och en mekanism för klagomål och prövning för personer som har lidit skada av ett AI-system.

Vid sin plenarsession i september välkomnade EESK förslaget till rättsakt om artificiell intelligens och samordnad plan om artificiell intelligens.

EESC menar att den nya lagstiftningen verkligen sätter hälsa, säkerhet och grundläggande rättigheter i centrum och att den kommer att få globala återverkningar genom att en rad krav fastställs som utvecklare både i och utanför EU måste leva upp till om de vill sälja sina produkter i EU.

Enligt EESK finns det dock några svaga punkter i förslagen, bland annat på området ”social poängsättning”. Kommittén pekar på den fara det innebär om denna metod skulle få spridning i EU på samma sätt som i Kina, där staten kan gå så långt som att neka människor tillträde till offentliga tjänster.

Förslaget till rättsakt om artificiell intelligens omfattar ett förbud för offentliga myndigheter i EU att tillämpa social poängsättning, men EESK skulle vilja se att detta förbud utvidgades till att omfatta privata och halvprivata organisationer i syfte att förhindra att social poängsättning används vid t.ex. kreditprövning eller liknande.

EESK påtalar även farorna med en förteckning över AI ”med hög risk” och varnar för att en sådan förteckning skulle kunna normalisera och ge allmän spridning åt ett stort antal AI-metoder som fortfarande är kraftigt kritiserade. Biometrisk igenkänning – inklusive känsloigenkänning eller affektigenkänning genom vilken en persons ansiktsuttryck, röstläge, kroppshållning och gester analyseras för att man ska kunna förutsäga framtida beteende, upptäcka lögner och till och med se om någon förmodligen skulle vara framgångsrik på en viss post – skulle i så fall tillåtas, liksom även AI-baserad bedömning, poängsättning och till och med uppsägning av anställda samt bedömning av studerande i samband med examineringar.

Dessutom kan de föreslagna kraven på AI med hög risk inte alltid begränsa den skada på hälsa, säkerhet och grundläggande rättigheter som dessa metoder kan orsaka. Därför finns det behov av att införa en mekanism för klagomål och prövning, som ger människor som har lidit skada av AI-system rätten att

bestrida beslut som har fattats enbart av en algoritm.

Rent allmänt anser EESK att det i rättsakten förutsätts att AI, när kraven på AI med medelhög och hög risk är uppfyllda, i stor utsträckning kan ersätta det mänskliga beslutsfattandet.

Föredraganden för EESK:s yttrande om rättsakten om artificiell intelligens, **Cateljine Muller**, menar att EESK alltid har förespråkat en human-in-command-strategi i förhållande till AI. ”Många beslut har en moralisk komponent, allvarliga rättsliga eller samhälleliga följder, till exempel för brottsbekämpning och rättsväsendet, sociala tjänster, bostäder, finansiella tjänster, utbildning och arbetsrättsliga bestämmelser. Är vi verkligen beredda att låta AI ersätta mänskligt beslutsfattande, även i mycket viktiga processer såsom inom brottsbekämpning och rättsväsendet?”, frågar sig Catelijne Muller. (dm)



Med anledning av EU:s första ”ekodag” understryker EESK vikten av mer hållbara, rättvisa och inkluderande livsmedelssystem

Nu när Europa långsamt återgår till det normala efter covid-19-krisen är det hög tid att gå från ord till handling och genomföra från jord till bord-strategin. EESK förespråkar ett starkt stöd till omställningen av Europas livsmedelssystem så att de blir mer hållbara i miljömässigt, ekonomiskt och socialt hänseende. Kommittén påpekar dessutom att samarbete (snarare än konkurrens) mellan aktörer i livsmedelskedjan är avgörande för att främja ett mer resilient och inkluderande livsmedelssystem som kan säkerställa att alla får sin beskärda del.

Europeiska unionen firade sin första ekodag den 23 september 2021 och EESK har precis antagit yttrandena ”Handlingsplan för utvecklingen av EU:s ekologiska produktion” och ”Mot en rättvis livsmedelskedja”.

Beslutsfattarna erbjuds fantastiska möjligheter att konkretisera de behövliga omställningarna. Vi befinner oss i ett kritiskt läge när det gäller genomförandet av en heltäckande livsmedelspolitik.

Från 8,5 % till 25 % ekologiskt brukad jordbruksmark i EU: ett ambitiöst mål

Inom ramen för den europeiska gröna given har kommissionen i från jord till bord-strategin och strategin för biologisk mångfald fastställt ett mål för den ekologiska produktionen i EU: senast 2030 ska minst 25 % av jordbruksmarken brukas ekologiskt.

”Ekologisk odling bidrar till att uppnå målen i den europeiska gröna given. Det kommer att bli avgörande att ta en marknadsorienterad inriktning som ytterligare ökar konsumenternas efterfrågan på och förtroende för ekologiska produkter”, menar Andreas Thurner, föredragande för EESK:s yttrande om ekologisk produktion.

EESK lyfter dock fram behovet av tillräckliga ekonomiska resurser för att det ska bli möjligt för alla EU-medborgare att nytta av denna stora omställning till ekologisk odling. (mr)



Taxonomin för hållbar finansiering – ett avgörande verktyg för att stödja gröna investeringar och förebygga klimatförändringar

EU behöver genomföra effektiva och brådskande åtgärder för att minska utsläppen och ta itu med klimatförändringarna. Det paket för hållbar finansiering som kommissionen lagt fram kan fastställa en tydlig, sammanhängande och övergripande ram för detta, inom vilken en grönare ekonomi kan utvecklas utan inlåsningseffekter.

I det yttrande som antogs vid plenarsessionen i september och som utarbetats av **Stefan Back** ställer sig kommittén till fullo bakom kommissionens förslag till åtgärder i syfte att fastställa standarder för definitionen av ”hållbar ekonomisk verksamhet”, men påpekar att vissa inslag kan visa sig bli en komplex och kostsam utmaning, särskilt för små och medelstora företag.

EESK framhåller att det är viktigt att tydligt fastställa tekniska kriterier för gröna investeringar som direkt bidrar till Europas klimatmål och som de berörda affärssektorernas och den finansiella sektorns praxis kan anpassas till. Att fastställa standarder som avviker från maximikraven i EU-lagstiftningen kan skapa förvirring, och EESK rekommenderar därför att dessa krav stärks.

”Kommissionens åtgärdspaket syftar till att ge investerare möjlighet att omorientera sina investeringar mot mer hållbara teknikformer och företag. Vi behöver effektiva, innovativa och produktiva verktyg som är lätta att tillämpa och som ger snabba och tydliga resultat. Bedömningen av den delegerade förordningen om taxonomin för hållbar finansiering bör utföras i denna anda”, betonar **Stefan Back**. (mp)



Det 8:e forumet för det civila samhället på västra Balkan klargör att västra Balkan hör hemma i EU

EESK:s forum för det civila samhället på västra Balkan, som ägde rum i Skopje den 30 september och 1 oktober, riktade strålkastarljuset på det aktuella läget för regionens positiva utsikter till EU-medlemskap och det civila samhällets aktiva deltagande i detta arbete.

Forumet, som hölls av Europeiska ekonomiska och sociala kommittén i samarbete med Europeiska kommissionen och det regionala samarbetsrådet, inföll vid ett lägligt tillfälle bara några dagar innan toppmötet mellan EU och västra Balkan hölls i Brdo i det slovenska ordförandeskapets regi.

Republiken Nordmakedoniens premiärminister **Zoran Zaev** förklarade att med tanke på utvidgningsblockaden så är tiden inne att diskutera hur anslutningsprocessen, som är ett trovärdigt EU-

perspektiv för västra Balkan, kan stärkas.

EESK:s ordförande **Christa Schweng** bekräftade kommitténs tydliga stöd för en utvidgning av EU till att inkludera länderna i regionen och deklarerade följande:
”Jag är förvissad om att västra Balkan hör hemma i EU. Vi får heller inte glömma att varje diskussion om utvidgning implicit är en diskussion om Europas framtid, och att det civila samhället, både i regionen och i EU, bör vara fullt delaktig i processen.”

Olivér Várhelyi, kommissionsledamot med ansvar för grannskap och utvidgning, hade följande kommentar: ”Vägen in i EU är lång och snårig och full av utmaningar. Men de som är verkligt målmedvetna kommer fram. Och för min del råder inga tvivel – västra Balkans framtid är i Europeiska Unionen.”

Gašper Dovžan, statssekreterare vid Sloveniens utrikesdepartement, replikerade att utvidgningen var ett logiskt steg och en process som var gynnsam för alla parter och som kräver ambition och resiliens.

Aktivt deltagande från det civila samhällets sida är ett måste i anslutningsprocessen

Biljana Spasovska från BCSDN (nätverket för det civila samhällets utveckling på Balkan) uttryckte sin oro för det krympande utrymmet för, och de minskade anslagen till, det civila samhället och menade att de grundläggande rättigheterna har ifrågasatts, särskilt under pandemin.

Deltagarna i forumet betonade vikten av att garantera mötesfrihet och att säkerställa ett stort medborgerligt utrymme.

Man diskuterade även riktlinjerna för genomförandet av den gröna agendan samt av den ekonomisk planen och investeringsplanen. För att dessa ska kunna nå framgång måste dock det civila samhället inkluderas på ett meningsfullt sätt och aktivt involveras i utformningen av politiken.

Den offentliga finansieringen av civilsamhällesorganisationerna måste reformeras i samtliga länder i regionen, och det civila samhället måste bli oberoende och fritt från politisk påverkan.

Slutförklaringen från det 8:e forumet för det civila samhället på västra Balkan finns här. (at)



EESK ansluter sig till den europeiska råvarualliansen

Den 1 oktober 2021 inledde Europeiska ekonomiska och sociala kommittén (EESK) officiellt sitt deltagande i den europeiska råvarualliansen. Alliansen inrättades den 29 september 2020 av Europeiska kommissionen för att främja resiliens och strategiskt oberoende i försörjningen av råvaror av avgörande betydelse för industrin och samhället i EU. Alliansen har för närvarande över 500 medlemmar, både i och utanför EU.

Mot bakgrund av EESK:s arbete med yttrande CCMI/177 uttryckte den europeiska råvarualliansen ett önskemål om att kommittén skulle delta officiellt med observatörsstatus. EESK:s presidium utsåg **Andrés Barceló Delgado** (ES–Gr. I) till kommitténs observatör i alliansen, med tanke på hans tidigare arbete med flera EESK-yttranden som rör råvaror. Andrés Barceló Delgados bidrag kommer att stödjas av och samordnas tillsammans med **Norbert Kluge** (DE–Gr. II) och **Kęstutis Kupšys** (LT–Gr. III).



Spring tillsammans för ett bättre Europa

Loppet ”20km of Brussels” anordnades i år den 12 september för 41:a gången. Loppet tillägnades två olika kampanjer. Den första avsåg att främja konferensen om Europas framtid och dess slogan ”Framtiden ligger i dina händer”, medan syftet med den andra var att stödja insatser mot cancer med målet att samla in 10 000 euro för att bekämpa cancer och gynna cancerforskning. Via denna kampanj gick 10 euro från varje anmälningsavgift oavkortat till Télévie, ett välgörenhetsevenemang som anordnas i franskspråkiga Belgien och Luxemburg av tv-kanalen RTL-TVI sedan 1989 till förmån för vetenskaplig forskning om cancer bland barn och vuxna.

Över 22 000 löpare från mer än 100 länder – samt deltagare till fots, på handcykel och i rullstol – tog sig tillsammans fram i olika takt på Bryssels gator. Drygt 800 kolleger från EU-institutionerna deltog i loppet i lagtröjor med texten ”Running for Europe”.

Loppet vanns i år av Amaury Paquet från Liège i Belgien som klockade in på 59’31, vilket var den tredje bästa tiden i evenemangets historia. Bland damerna var Florence De Cock, även hon från Liège, snabbast på tiden 1:09:50.

EESK företräddes av sin vice ordförande **Cillian Lohan**, som sköt startskottet tillsammans med **Stefan De Rynck**, chef för Europeiska kommissionens representation i Belgien. Löparna välkomnades också av **Jaume Duch**, generaldirektör för kommunikation vid Europaparlamentet, och **drottning Mathilde av Belgien**, som även deltog i loppet.

”20km of Brussels” anordnas nästa gång den 29 maj 2022. (ehp)

NYHETER FRÅN GRUPPERNA

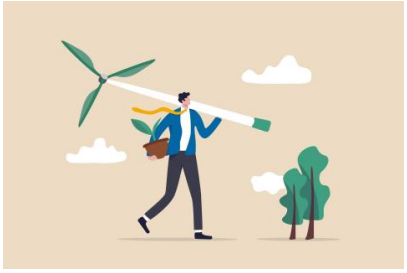

De europeiska arbetsgivarna ifrågasätter de praktiska aspekterna av 55 %-paketet

Arnold Puech d'Alissac, EESK:s Arbetsgivargrupp

Några veckor efter det att kommissionen lade fram lagstiftningsförslagen i 55 %-paketet – den uppsättning åtgärder som är kopplade till den återhämtningsfond genom vilken kommissionen föreslår att målet att minska koldioxidutsläppen med 55 % fram till 2030 ska uppnås – ställer sig nu de europeiska arbetsgivarna, som är i färd med att analysera de annonserade åtgärderna, fullt ut bakom den färdriktning som valts, samtidigt som de har funderingar kring många praktiska aspekter.

Den europeiska industrin ligger redan i framkant när det gäller investeringar i energieffektivitet och förnybar energi, i vätgas och i koldioxidavskiljning och koldioxidlagring. Därför är det viktigt att undvika ett ideologiskt tillvägagångssätt till varje pris. Ett sådant tillvägagångssätt har ofta valts på ett partiöverskridande sätt med hänsyn till klimat- och energifrågor kopplade till den gröna given, och riskerar att oåterkalleligt skada hela produktionssektorer, utsätta sysselsättningen och samhället för stora risker och eventuellt undergräva den ekonomiska återhämtningen.

I synnerhet bör det noteras att målet på 55 % enligt vissa uppskattningar skulle kunna inbegripa investeringar på mer än 3,5 biljoner euro fram till 2030, medan de tillgängliga offentliga resurserna är mindre än 1 biljon euro, eller mindre än en tredjedel av det belopp som krävs.

Det är viktigt att man har klart för sig att den europeiska industrin, med sin tekniska innovation inom produkter och produktionsprocesser, är lösningen och inte ett hinder för att uppnå målen om minskade koldioxidutsläpp. I de nationella reformprogrammen finns inte tillräckliga medel för den gröna omställningen av industrisektorn.

Således är det nödvändigt att vidta åtgärder genom att fastställa ett harmoniserat och flexibelt regelverk för att uppnå en verkligt integrerad energimarknad, genom att säkerställa lika villkor gentemot länder som inte delar kommissionens klimatmål, särskilt för utsläppsintensiva sektorer, och genom att genomföra en politik för investeringar och innovation som gör de europeiska industriekosystemen motståndskraftigare och tekniskt dynamiska.

Läs artikeln i sin helhet här: europa.eu/!QC7Fpd



Arbetstagarnas syn på talet om tillståndet i unionen 2021

Av EESK:s Arbetstagargrupp

Trots att så gott som samtliga utmaningar som EU står inför togs upp i 2021 års tal om tillståndet i unionen hade det vissa brister i fråga om ambition och klarhet

Det är förvisso viktigt med strukturreformer, men den återhämtnings- och återuppbyggnadsplan som förs fram i Arbetstagargruppens ståndpunktsdokument och EESK:s bidrag till kommissionens arbetsprogram för 2022 bör vara inriktad på att bekämpa ojämlikhet och fattigdom och på att återskapa förlorade arbetstillfällen, med särskilt fokus på utsatta grupper och den tilltagande fattigdomen bland förvärvsarbetande.

I talet sades ingenting om hur genomförandet av handlingsplanen för den sociala pelaren ska utvecklas eller hur skyddet för plattformsarbetare ska stärkas. Den lilla hänvisningen till social och ekonomisk rättvisa återspeglas i avsiktsförklaringen, där förslagen knappt går bortom genomförandet av OECD:s avtal om beskattning

Dessa avtal välkomnas förvisso, men EU bör vara en ledande kraft på detta område. Det säger sig självt att vissa medlemsstater kommer att försöka låta bli att stävja skatteflykt – men utan politiskt mod från den högsta verkställande ledningen kommer ingenting att uppnås.

Nyheten om att förbjuda tvångsarbete är lovvärd. Detta bör kopplas till principen om tillbörlig aktsamhet och garantier om mänskliga rättigheter runt om i världen, och ytterligare förslag bör läggas fram för att ta itu med otrygga anställningar och oavlönade praktikplatser. Åtgärder mot klimatförändringarna brådskar, men så gör även de sociala åtgärder som måste genomföras samtidigt, såvida vi inte vill se *gula västar* i hela EU. Energifattigdomen måste hanteras resolut, ekonomiska medel och lagstiftningsåtgärder måste vara verkningsfulla och tillräckliga.

Vägen framför oss är lång och vi kan inte luta oss tillbaka när miljoner européer kämpar för att kunna slå på värmen, när kollektivavtalssystemen försvagas, när vissa storföretag ägnar sig åt skatteflykt och fossila bränslen fortfarande subventioneras. Vi kan inte luta oss tillbaka när mer än hälften av världens befolkning fortfarande är ovaccinerad. Vi måste tillämpa solidaritet som en vägledande princip för att säkerställa en rättvisare framtid för alla. (pr)



Vi måste göra något åt klimatförändringarnas akuta läge – det går inte att gömma sig längre

Meddelande från gruppen Mångfald Europa

”Att mänsklig påverkan ligger bakom uppvärmningen av atmosfären, världshaven och landmassorna är ett obestridligt faktum. Klimatförändringarna påverkar redan alla bebodda regioner runt om i världen, och människans påverkan bidrar till många observerade väderförändringar och extremt klimat” (sjätte utvärderingsrapporten från Mellanstatliga panelen för klimatförändringar, augusti 2021).

Klimatförändringarna är redan här och det går inte att gömma sig längre. Allvarliga översvämningar, bränder, perioder av torka och orkaner återkommer ständigt. Så ser världen ut nu när den är 1,1–1,3 grader varmare än när ångmaskinen uppfanns. Det är i dag omöjligt att inte känna till klimatförändringarnas inverkan på vår vardag. Men vi kan inte föreställa oss deras konsekvenser, även om vi når Parisavtalets mål att begränsa den globala uppvärmningen till 1,5 grader. Framtiden för vår planet är i hög grad hotad, och vi

har inget annat val än att infria våra gemensamma löften.

Att minska utsläppen – även om vi ökar takten – kommer inte att räcka. Vi måste också anstränga oss hårt för att utarbeta beredskapsplaner och anpassa oss till det föränderliga klimatet. Detta kommer att innebära en mental omställning: de ansträngningar vi gör i dag kommer att ge resultat för nästa generation. Men vi måste investera och öka de hållbara finansiella resurserna med uppbackning av kraftfulla åtaganden från offentliga myndigheter, företag, det civila samhället och medborgarna. Den europeiska gröna given och 55 %-paketet är både nödvändiga och brådskande. EU borde dessutom ...

Meddelande från gruppen Mångfald Europa

SOON IN THE EESC/CULTURAL EVENTS



Framtiden ligger i dina händer – hur ser dina drömmars Europa ut?

Den 18–19 november anordnar Europeiska ekonomiska och sociala kommittén sitt ”Connecting EU”-seminarium, tidigare kallat medieseminariet för det civila samhället. Det årliga seminariet samlar kommunikatörer från organisationer i det civila samhället som är företrädda i eller har kopplingar till EESK. Evenemanget kommer att hållas vid Gulbenkian-stiftelsen i Lissabon.
Under rubriken ”Hur ser dina drömmars Europa ut? Det civila samhället och konferensen om Europas framtid” kommer seminariet Connecting EU att ta upp tre av de nio frågor som har föreslagits som teman för medborgardebatterna i anslutning till konferensen. Dessa är:

- hälsa,
- en starkare ekonomi, social rättvisa och arbetstillfällen,
- europeisk demokrati.

EESK bedömer att dessa frågor står européernas hjärtan närmast eller oroar dem mest. Ämnena kommer att diskuteras i tre paneler med talare från den akademiska världen, forskare samt företrädare för medier och icke-statliga organisationer.
EESK:s avsikt med seminariet är att ge prov på sitt djupa engagemang i konferensen om Europas framtid som ett viktigt steg mot att återvinna européernas förtroende och stöd för EU. Kommittén hoppas att deltagarna, både de som är närvarande i Lissabon och de som deltar via direktströmning, kommer att

rapportera om seminariet till medlemmarna i respektive organisationer på hemmaplan. På så sätt kan evenemanget bidra till att fler européer involveras i debatten om Europas framtid och till att de kan föra fram sina idéer, önskemål, farhågor och förväntningar avseende det Europa de drömmer om.

Här kan du läsa mer om seminariet Connecting EU: https://www.eesc.europa.eu/en/node/93131 (ll).



Att kanalisera finansiella medel till gröna och sociala investeringar

Industrisektorn kommer att ställas inför stora utmaningar till följd av EU:s åtgärder för att avvärja klimatkrisen. Hur kan hållbar finansiering utvecklas så att den kan bidra till att uppnå målen i den europeiska gröna given och samtidigt säkerställa att den europeiska industrin förblir konkurrenskraftig? Denna kvistiga fråga kommer att diskuteras vid ett webbseminarium anordnat av EESK den 18 oktober.

Hållbar finansiering bör bidra till att målen för den europeiska gröna given uppnås genom att privata investeringar kanaliseras till företag och projekt som stöder omställningen till en klimatneutral, klimatresilient, resurseffektiv och rättvis ekonomi. Denna utmaning bör antas gemensamt av den finansiella sektorn, företag, reglerande myndigheter och medborgarna.

Webbseminariet **”Kanalisera de finansiella medlen i riktning mot investeringar som uppfyller miljömässiga, sociala och förvaltningsmässiga kriterier”** samlar paneldeltagare och externa intressenter till en videokonferens för att diskutera hur samverkanseffekter bäst kan uppnås och hur sådan hållbar finansiering kan tas fram.

Webbseminariet är det tredje i en rad evenemang om EU:s industristrategi, anordnade av EESK med målet att bidra till utformningen av den framtida industripolitiken efter covid-19-krisen. Evenemangen utmynnar i en större konferens i mars 2022 under vilken EESK ska diskutera sina iakttagelser med företrädare för det franska rådsordförandeskapet och Europeiska kommissionen.

För mer information om webbseminariet eller för att delta, följ denna länk
. För mer information om hela serien av webbseminarier, se ”The path to our industrial future”.(dm)



Geopolitiken och den europeiska gröna given

Den europeiska gröna given kommer oundvikligen att påverka våra yttre förbindelser. Vid en hybridkonferens som anordnas gemensamt av EESK och FN:s nätverk för lösningar för hållbar utveckling i Bryssel den 6 december kommer man att titta närmare på omfattningen av denna påverkan.

Den europeiska gröna given har som målsättning att fasa ut koldioxidutsläppen i den europeiska ekonomin och frikoppla den ekonomiska tillväxten från resursutnyttjande samtidigt som man ser till att ingen människa eller ort lämnas i sticket. Genom sin industriella omvandling av den egna marknaden strävar Europa efter att bli en förebild för andra globala makter.

EU:s förbindelser med resten av världen kommer oundvikligen att påverkas av användningen av gröna energiresurser, däribland införandet av gränsjusteringsmekanismen, och av den nya generationens grönare handelsavtal, en kommande revolution inom transportsektorn samt av nya utmaningar och möjligheter på sysselsättningsområdet.

Talare från EU, FN:s nätverk för lösningar för hållbar utveckling, IPCC (FN:s mellanstatliga panel för klimatförändringar) och en rad andra statliga och icke-statliga organisationer kommer att diskutera den banbrytande utvecklingen inom EU:s beslutsfattande.

Konferensen kommer att avrundas med avslutande inlägg från EESK:s ordförande **Christa Schweng**, ordföranden för EESK:s sektion för yttre förbindelser, **Dimitris Dimitriadis,** och framträdande EESK-ledamöter.

Här kan du läsa mer om evenemanget och/eller anmäla dig: https://www.eesc.europa.eu/sv/agenda/our-events/events/geopolitics-european-green-deal. (dv/dm)

Redaktör

Ewa Haczyk-Plumley (editor-in-chief)
Daniela Marangoni (dm)

Medverkande i detta nummer

Amalia Tsoumani (at)
Daniela Marangoni (dm)
Daniela Vincenti (dv)
Ewa Haczyk-Plumley (ehp)
Katerina Serifi (ks)
Jasmin Kloetzing (jk)
Laura Lui (ll)
Marco Pezzani (mp)
Pablo Ribera Paya (prp)

Medverkande i detta nummer

Agata Berdys (ab)
Katerina Serifi (ks)

Technical support
Bernhard Knoblach (bk)

Adress

Europeiska ekonomiska och sociala kommittén
Jacques Delors-byggnaden, Rue Belliard/
Belliardstraat 99, B-1040 Bryssel, Belgien
Tfn +32 25469476
E-post: eescinfo@eesc.europa.eu

EESK info kommer ut nio gånger om året i samband med EESK:s plenarsessioner. ?EESK info ges ut på 23 språk.
EESK info är inte att betrakta som en officiell sammanfattning av EESK:s arbete. För sådan information hänvisar vi till Europeiska unionens officiella tidning eller andra publikationer från kommittén.
Innehållet i EESK info får återges under förutsättning att källan anges och en länk skickas till redaktören.

09/2021