EESC info
European Economic and Social Committee
A bridge between Europe and organised civil society

July 2022 | SV



Grassroots View – säsong 3, avsnitt 19 – Länderna på västra Balkan står på tröskeln till Europeiska unionen

Den långdragna anslutningsprocessen för länderna på västra Balkan är åter på EU:s dagordning. I detta avsnitt av *Grassroots View* tittar vi närmare på EU:s utvidgning och västra Balkan. Alla dessa länder har inte kommit lika långt på vägen mot ett EU-medlemskap.

Våra gäster diskuterar principen om gradvis och successiv integration, regionens utsikter att kunna ansluta sig till EU-familjen och huruvida EU:s ökade fokus på Ukraina kommer att påverka förhandlingarna med länderna på västra Balkan.

Ionuţ Sibian, som är EESK-ledamot och ordförande för uppföljningskommittén för västra Balkan och vars land (Rumänien) gick med i EU 2007, berättar om det civila samhällets syn på läget i regionen.

Jarosław Pietras, f.d. högre EU-tjänsteman och polsk regeringstjänsteman, som var inblandad i Polens anslutning till EU, delar med sig av sina erfarenheter från förhandlingsbordet och talar om likheter och olikheter mellan den stora utvidgningen 2004 och det aktuella läget.

Dafina Peci, generalsekreterare för KRK (Albaniens nationella ungdomskongress), sätter ord på de förväntningar Albaniens ungdomar har på en europeisk framtid för deras land.

Camille-Cerise Gessant, journalist från Agence Europe, och **Erisa Zykaj**, EU-korrespondent för medieföretag på västra Balkan och stationerad i Bryssel, bidrar med sina perspektiv på pressens situation i regionen och idén om EU:s politiska gemenskap. (at)

This page is also available in:

- ES
- BG
- CS
- DA
- EN
- DE
- ET
- FR
- EL
- GA
- HR
- IT
- LV
- LT
- HU
- MT
- NL
- PL
- PT
- FI
- RO
- SK
- SL

Available Languages:

ES | BG | CS | DA | EN | DE | ET | FR | EL | GA | HR | IT | LV | LT | HU | MT
NL | PL | PT | FI | RO | SK | SL | SV

LEDARE



Egenmakt åt ungdomar och hand i hand för Ukraina

Redan i skrivande stund fylls vår brevlåda med ansökningar till 2022 års pris till det civila samhället, som vi lanserade i början av juni. Liksom varje år är vi på jakt efter civilsamhällesorganisationers och individers mest kreativa och enastående projekt – sådana som varje gång gör oss stolta över det civila samhällets fantastiska arbete på fältet i hela Europa.

Årets omgång är emellertid speciell. För första gången har vi i stället för ett tema valt två teman för vårt pris: ungdomar och Ukraina. Det innebär att vi kommer att söka efter två uppsättningar av vinnare, tre i varje kategori.

Eftersom 2022 är Europaåret för ungdomar beslutade vi först att vi ville hylla projekt som ger unga egenmakt. Med vårt pris vill vi belysa det brådskande behovet av att göra det möjligt för ungdomar att bli aktiva medborgare och på ett meningsfullt sätt delta i beslutsprocesser som påverkar vår, och i synnerhet deras, framtid.

Efter att Ryssland brutalt gått till angrepp mot Ukraina och därmed orsakat ett fasansfullt mänskligt lidande började emellertid nyheter dyka upp om att europeiska civilsamhällesorganisationer och medborgare osjälviskt ryckte in och på en enda natt slöt upp för att hjälpa Europas grannar.

Därför bestämde vi att priset också kan tilldelas projekt som hjälper krigsdrabbade civila ukrainare. Vi kommer att leta efter vinnare bland dem som ger humanitärt bistånd på fältet, dem som ger skydd, dem som hjälper till med integration av ukrainare på europeiska arbetsmarknader, i skolor och i samhället samt bland alla dem som, när det som mest behövs, har stått upp och fortsätter att stå upp för människor som har bemötts med brutalitet och aggression.

Så om du driver ett projekt i syfte att skapa en bättre framtid för ungdomar eller om du försöker hjälpa ukrainare på något sätt – antingen flyktingar som redan är i EU eller de som är kvar i sitt krigshärjade land – skicka snabbt in din ansökan. Och, om du känner någon som gör ett enastående arbete på ett av dessa två områden – sprid information om priset! Skynda på, tiden håller på att rinna ut: sista ansökningsdag är den 31 juli.

Vi hoppas på att få in många kreativa projekt som gör nytta. Detta är vår chans att hylla alla som arbetar för ett bättre Europa, för och tillsammans med ungdomar, samt alla där ute som gentemot ondskan visar prov på mod, medmänsklighet och solidaritet.

Cillian Lohan
EESK:s vice ordförande med ansvar för kommunikation

KOMMANDE EVENEMANG

31 juli 2022 kl. 10.00 (belgisk tid)

Priset till det civila samhället: att skapa en bättre framtid för ungdomar och att hjälpa ukrainska krigsoffer – tidsfrist för ansökningar

18 juli 2022, Bryssel

Kommunikation om grundläggande rättigheter och rättsstatsprincipen

21–22 september 2022, Bryssel

EESK:s plenarsession



FÖRESTÄLL DIG UKRAINA...

Olha Tjajko, en ukrainsk nyhetsreporter från Kiev som bevakar samhällsfrågor och politik och nu krigshändelser i Ukraina, kommenterar exklusivt för EESK info Europeiska rådets beslut av den 23 juni 2022 att bevilja Ukraina status som kandidatland till EU. Ta dig även en titt på det foto som hon valde ut för att illustrera detta historiska ögonblick.

”Statusen som kandidatland är en fantastisk bedrift för vårt land, men också en mycket smärtsam sådan. Vi betalar ett blodigt pris för våra demokratiska strävanden, men det är det enda sättet att kapa banden med vårt postsovjetiska förflutna och komma bort från Rysslands inflytande. Vi måste vinna denna kamp så att våra kommande generationer kan leva ett lyckligt liv i självständighet.”

RAKT PÅ SAK

I vårt avsnitt ”Rakt på sak” delar EESK-ledamöter med sig av sina tankar kring viktiga frågor på EU:s dagordning. Den här gången har vi bett EESK-ledamoten Maurizio Mensi, som är föredragande för det yttrande om konsekvenserna av EU:s förordning om halvledare för försvars- och rymdindustrin som antogs vid EESK:s plenarsession i juni, att i korthet redogöra för varför detta är en viktig fråga.

Han förklarar vad som står på spel för två strategiskt viktiga industrisektorer, det vill säga försvars- och rymdindustrin.



MAURIZIO MENZI OM FÖRORDNINGEN OM HALVLEDARE: FÖRSVARS- OCH RYMDINDUSTRINS BEHOV FÅR INTE FÖRBISES

Halvledare är en viktig komponent i alla digitala produkter och är avgörande för försvars- och rymdindustrierna, trots att de sistnämnda står för endast omkring 1 % av den globala marknaden för halvledarchipp.

De halvledare som dessa industrier behöver måste vara motståndskraftiga, tillförlitliga och kunna lagra data och information fullständigt säkert och tryggt. Avbrott i leveranskedjan utgör rent generellt en ekonomisk och potentiellt sett social utmaning, men inom dessa strategiska sektorer leder bristen också till säkerhetsproblem.

Europa är beroende av ett litet antal utländska leverantörer, vilket får känsliga återverkningar. USA, Kina och Sydkorea investerar stora belopp. Genom förordningen om halvledare har Europeiska kommissionen för avsikt att fördubbla produktionen i Europa och uppnå en global marknadsandel på 20 % fram till 2030, med en total investering på cirka 43 miljarder euro.

EESK uppmanar dock kommissionen att klargöra källorna till denna finansiering, eftersom en del av den verkar komma från en omfördelning av belopp som redan anslagits i budgeten till andra prioriterade områden som inte får äventyras, t.ex. med koppling till rymden, artificiell intelligens och cybersäkerhet. Anslagen till Europeiska försvarsfonden får inte heller minskas, med tanke på de redan begränsade resurser som finns tillgängliga. Mot bakgrund av de växande geopolitiska spänningarna är det av avgörande betydelse för förordningen om halvledare att se till att försvars- och rymdsektorerna får tillräckligt ekonomiskt stöd.

Vi föreslår dessutom att förordningen bör inriktas på och främja innovation, inte bara när det gäller mindre halvledare, utan också de större, vilka fortfarande används i stor utsträckning inom försvars- och rymdindustrierna.

Det är också ytterst viktigt för dessa två sektorer att certifieringssystem inrättas. Det finns till exempel ett behov av att stödja utvecklingen av gemensamma civil-militära standarder som en del av en europeisk standardiseringsstrategi.

En fråga som man måste ta itu med omgående är den om rättssäkerhet på området statligt stöd, genom att man på EU-nivå anger kriterier för att godkänna alla former av stödåtgärder och rationalisera de administrativa förfarandena på nationell nivå.

Samarbetet med allierade länder måste också förstärkas, till exempel med USA via handels- och teknikrådet mellan EU och USA. Kort sagt kännetecknas det globala försvars- och rymdekosystemet för halvledare av komplexitet och långtgående ömsesidigt beroende. Endast genom att dra nytta av styrkorna och genom att ta fram samordnade strategier är det möjligt att undvika dubbelarbete och att höja effektiviteten i systemet som helhet.

Maurizio Mensi, EESK-ledamot

”EN FRÅGA TILL ..."



En fråga till ...

I vårt avsnitt ”En fråga till ...” ber vi EESK-ledamöter att svara på en fråga om ett aktuellt ämne som står eller borde stå högt på EU:s dagordning.

Inför vårt julinummer har vi talat med **José Antonio Moreno Diaz**, EESK-ledamot och föredragande för yttrandet *”Bekämpning av våld mot kvinnor”*. Vi frågade honom vilka åtgärder EU skulle kunna vidta för att bekämpa våldsepidemin mot kvinnor och flickor, som han beskriver som en form av terrorism med tusentals offer varje år.



José Antonio Moreno Díaz: våldet mot kvinnor är en människorättsfråga

Av de nästan 500 miljoner människor som bor i EU är omkring hälften kvinnor. Enligt en studie från 2014 från Europeiska unionens byrå för grundläggande rättigheter har omkring en tredjedel av alla kvinnor i EU utsatts för våld någon gång i livet enbart på grund av att de är kvinnor.

Vi talar här om en **våldsepidemi mot kvinnor**: våld i nära relationer, i familjen, på arbetsplatsen, på gatan osv. Vi talar om en form av terrorism som riktar sig mot kvinnor, med tusentals offer varje år – kvinnor som mördas, skadas, misshandlas, förnedras, våldtas, attackeras, förolämpas, kränks, hotas m.m.

Våldet mot kvinnor är således en människorättsfråga, dvs. en kränkning av de mänskliga rättigheterna av det enkla skälet att personen är kvinna. Det handlar om rätten till fysisk och psykiskt integritet, rätten till trygghet, rätten till icke-diskriminering, rätten till privatliv osv.

Medlemsstaternas myndigheter och EU:s institutioner har således en skyldighet att slå vakt om kvinnors mänskliga rättigheter. Det förslag till direktiv som kommissionen lade fram den 8 mars – Internationella kvinnodagen – är ett nödvändigt och brådskande första steg.

EESK välkomnar den innovativa lagstiftningsåtgärd som ett direktiv om bekämpning av våld mot kvinnor ur ett intersektionellt perspektiv innebär. Ett sådant direktiv har efterfrågats brett inom samhället.

Med tanke på vidden och omfattningen av de olika typer av våld som kvinnor utsätts för bör man dessutom se till att åtgärderna för att bekämpa denna företeelse inte är neutrala utan i stället grundar sig på ett tydligt och otvetydigt **jämställdhetsperspektiv** samt att de utformas på så vis att det klart framgår att de är nödvändiga och effektiva.

Vi behöver en debatt om våldet mot kvinnor i EU, ta fram mekanismer för att definiera beteenden som bör lagföras, såsom våld, och fastställa straff och försvårande omständigheter. Det är dock även nödvändigt att införa förfaranden som skyddar brottsoffer och som säkerställer säker och trygg tillgång till rättsliga förfaranden, samt att sörja för stöd- och integrationsmekanismer för dem som utsatts.

EESK föreslår att konkreta åtgärder vidtas som en del av den sociala dialogen och vid kollektivförhandlingar för att säkerställa att våldsutsatta kvinnor kan behålla sina jobb och att de som är arbetslösa kommer in på arbetsmarknaden.

Samtidigt vet vi alla att sociala problem inte kan åtgärdas enbart via domstolarna, att straff inte bör vara den enda lösningen och att ämnesövergripande utbildning och medvetandehöjande åtgärder därför bör införas: vi bör använda oss av utbildningen och kulturen för att förbygga framväxten av våldsutövare och sörja för en utbildning på lika villkor och med respekt för mångfald.

Med tanke på den roll som utbildningen spelar för uppkomsten av könsroller och könstereotyper bör dess förebyggande funktion beaktas på alla utbildningsnivåer, särskilt inom ramen för en heltäckande sexualundervisning. Det institutionella samarbetet bör uttryckligen inkludera utbildningsväsendet, civilsamhällesorganisationer (i synnerhet feministiska sådana), arbetsmarknadens parter och berörda samhällsgrupper.

Slutligen är kommittén är djupt oroad över att extremhögern har föresatt sig att bekämpa alla förslag avseende jämställdhet och att i synnerhet systematiskt förneka det strukturella våldet mot kvinnor, som kvinnor drabbas av enbart på grund av sitt kön. Detta förnekande försämrar inte bara möjligheterna till en jämlik samexistens utan är också ett angrepp på värdena och principerna i artikel 2 i EU-fördraget.

GISSA VEM SOM ÄR VÅR GÄST...



Vår hemliga gäst

I kolumnen ”Vår hemliga gäst” presenterar vi personer vars arbete inspirerar andra och vars beslutsamhet och engagemang på sitt område förtjänar respekt.

I detta nummer av EESK info berättar vår gäst **Olha Tjajko**, ukrainsk journalist från Kiev, om hur det är att arbeta som journalist under kriget och om de utmaningar som hon och andra ukrainska journalister ställs inför. Hon beskriver hur de har

anpassat sina arbetsmetoder till de farliga omständigheter de lever i, hur de tjänar sitt land och hur de hanterar falska nyheter och propaganda.



Olha Tjajko: Vi vet att det kan pågå länge än

En dag vaknar du upp och upptäcker att ditt land är i krig.

Världen rämnar, du försöker fortfarande prata vett med dina släktingar i Ryssland, men propaganda och rädsla verkar ha skadat deras förmåga att tänka logiskt. Du inser att livet håller på att förändras drastiskt för alla ukrainare, även för oss journalister, eftersom vi nu – åtminstone delvis – ser oss som soldater.

Det hela började för åtta år sedan när Ryssland invaderade Ukraina för första gången. Åren 2014–2018 var svåra för pressen och landet som helhet. Kreml använde olika typer av propaganda för att rättfärdiga sina handlingar, kallade ukrainarna för nazister och försökte övertyga ryssarna om att människorna i Donbass och Krim behövde Rysslands skydd.

Men sedan stabiliserades läget en aning. Efter Euromajdan (2013–2014) åtnjöt journalister yttrandefrihet. Det blev mycket lättare att få till intervjuer, politikerna upphörde med att smita undan pressen, och medierna hade ingen tanke på att exempelvis filmupptagningar från vissa platser – järnvägsstationer, tunnelbanestationer eller till och med broar – skulle kunna utsätta landet för fara.

Icke desto mindre befarade det ukrainska samhället, åtminstone sedan december 2021, att Ryssland förr eller senare skulle företa en fullskalig invasion. Man såg olika tecken på att den var i antågande. Den ryska retoriken och propagandan blev fränare, utländska ambassader från Kiev till Lviv evakuerades och utländska medborgare fick rådet att med alla till buds stående medel lämna Ukraina. Ukrainas president och regering svarade undvikande på frågor kring ett eventuellt krig, så det enda vi kunde göra var att gissa när det fullskaliga anfallet skulle komma.

När Putin hade talat till den ryska nationen den 22 februari och Joe Biden flera gånger varnat amerikaner och ukrainare och när militärt bistånd började komma in i landet var det uppenbart att anfallet kunde komma vilken dag som helst. Men när det väl kom den 24 februari blev vi ändå desillusionerade. När explosioner hördes i hela landet och människor började fly från Kiev och andra städer och byar insåg vi att krig är en tragedi som man aldrig kan vara helt förberedd på. Den första dagen försökte medierna filma allting, de trodde att kriget snart skulle vara över, men det fanns också farhågor om att vi hade hamnat i något som skulle bli mycket långdraget.

Den ukrainska pressen har erfarenhet av att bevaka insatser mot terrorism. En stor skara korrespondenter har samlat erfarenheter vid fronten i Donbass. I slutet av 2016 anordnade försvarsministeriet en utbildning för journalister som sökte ackreditering för krigszonen. Man informerade om våra militära styrkor och undervisade i fältsjukvård. Reportrarna var tvungna att följa strikta regler, till exempel att bära skyddsutrustning såsom skottsäkra västar och hjälmar, och veta vad de skulle göra om de hamnade i granateld. De var tvungna att samordna sig med försvarsministeriets pressekreterare och dagligen informera dem om sin rutt längs fronten. De fick inte avslöja var våra stridskrafter fanns. En del soldater begärde att deras ansikten eller tatueringar skulle suddas ut på filmupptagningar så att de inte skulle kunna identifieras av fienden. Antalet dödsfall inom militären skulle endast hämtas från tillförlitliga officiella källor.

Vi blev försiktigare när vi intervjuade lokalbefolkningen, eftersom många i städerna och byarna längs fronten hade anhöriga i ockuperade områden och var rädda att låtsasrepublikerna Folkrepubliken Donets och Folkrepubliken Luhansk skulle utsätta dem för vedergällningsaktioner.

Sedan den 24 februari 2022 gäller dessa regler för alla ukrainska journalister. Vi måste vara extra försiktiga med dem som delar med sig av sina erfarenheter. Det händer ofta att människor i befriade områden skriker ut eller berättar saker som de aldrig skulle ha delat med sig före kriget. Vi måste vara medvetna om hur vi ska prata med människor på ett varsamt sätt, så att vi inte spär på deras stress.

Vi måste tänka inte bara två gånger, utan tre, fyra, till och med tio gånger innan vi visar något, utan att för den skull bli paranoida eller börja tillämpa självcensur. Vi måste komma ihåg att det har tagit flera ukrainska revolutioner för att erövra yttrandefriheten, en frihet vi aldrig någonsin får ge upp.

Yttrandefrihet måste dock alltid förvaltas med största möjliga ansvar. Låt mig ge ett exempel: Under dessa första dagar, då Ryssland oavbrutet bombade Ukraina, var frestelsen stark att ofiltrerat visa människors tragedi och smärta – att sända våra reportage i så gott som realtid, i de traditionella direktsändningar som vår publik väntade på. Det var en obehaglig överraskning att få höra att fienden kunde använda våra bildupptagningar för att justera sin skottlinje. Nu försöker vi vänta i flera timmar med att sända rapporter från fältet. Andra begränsningar är till exempel förbudet att filma transport av militär utrustning eller soldater på post.

De ämnen vi rapporterar om har förändrats drastiskt. Kriget och dess konsekvenser är närvarande i varje historia. Vi rapporterar om evakuering, förstörelse och de samhällen som består av prefabricerade hus, som ersätter de riktiga och vanliga hus som Ryssland har lagt i ruiner. Vi talar med stridande, hjältar som trots ockupationen har bistått vår armé och sina grannar. Vi hjälper frivilliga att samla in pengar till vår försvarsmakt och till fältsjukvård. Vi vet allt om minröjning, men vi vet för det mesta inte vilken veckodag eller vilket datum det är. Vi vet att det kan pågå länge än.

Vårt arbete har blivit källa till konstant stress, ett test av vår fysiska och mentala styrka. Våra tv-kanaler (ICTV och STB) har inrättat en studio i ett skyddsrum för sex timmars sändning nonstop – vår slottid i den maratonbevakning som kultur- och informationsministeriet har inrättat och som drivs av sex tv-kanaler (både statliga och privata) för att säkerställa dygnetruntsändning i krigstid.

Ukraina har i åtminstone åtta år försökt bekämpa falska nyheter. Vi journalister känner lätt igen rysk information. Efter alla dessa år har vi blivit experter på rysk propaganda. Vi kontrollerar det mesta av vår nyhetsrapportering mot tillförlitliga källor, ansvariga tjänstemän främst i det ukrainska civila samhället. Vi talar också med experter på många olika områden i det ukrainska samhället. Vi dubbelkollar nyhetsrapportering med officiella webbplatser, sociala medier och naturligtvis med de människor vi talar om.

Ryska eller proryska kanaler sänds inte i vårt land. Deras webbplatser (med undantag för officiella webbplatser) kan endast nås via VPN-anslutning. Vi kan fortfarande övervaka ryska Telegramkanaler – de är lättåtkomliga, och naturligtvis påverkar de den ukrainska befolkningen i viss utsträckning, men vår regering och det nationella säkerhets- och försvarsrådet har gjort mycket för att sprida sanningsenlig information bland tittare och läsare.

Maratonsändningarna går ut i minst tio kanaler och kan nås via smarttelefon via applikationen ”Diya”. Staten sänder varningsmeddelanden via flera kanaler och sociala medier, men det finns många problem i de ockuperade områdena, som är avskurna från våra internet- och mobiltelefonförbindelser.

Det finns ytterligare ett problem som är gemensamt för alla de länder som ingick i Sovjetunionen. Människorna är misstänksamma gentemot tv-nyheter. De minns hur pressen censurerades under den sovjetiska tiden och säger ofta att den är manipulerad. Detta är i och för sig bra, eftersom det tvingar dem

att söka och jämföra information från olika källor för att bilda sig en egen uppfattning. Vi förstår att våra grannar, det ryska och det belarusiska folket, litade för mycket på den officiella informationen och har förlorat förmågan att tänka kritiskt. Det är därför demokrati och tankefrihet är en av styrkorna hos de ukrainska tittarna, läsarna och journalisterna.

Olha Tjajko, ukrainsk journalist vid nyhetsprogrammet ”Fakty”, ICTV och SLM News

EESK-NYHETER



Ansökningsomgången för EESK pris till det civila samhället 2022 drar igång – i år kretsar priset kring två teman: ungdomar och Ukraina

Att skapa en bättre framtid för ungdomar och att hjälpa ukrainska krigsoffer är de två teman som EESK:s pris till det civila samhället kretsar kring i år.

EESK har nu öppnat ansökningsomgången för årets pris till det civila samhället, som kommer att belöna innovativa och kreativa projekt och initiativ i två kategorier: att ge ungdomar egenmakt och att hjälpa ukrainska civila som drabbats av de fruktansvärda händelserna i det krigshärjade landet.

Sammanlagt **60 000 euro** kommer att tilldelas högst sex vinnare, med tre vinnare per kategori.

Temat för kategori 1 är att **ge ungdomar egenmakt**. EESK kommer att välja ut vinnarna bland de projekt som syftar till att skapa en bättre framtid för och med ungdomar i Europa. Projekten bör vara inriktade på unga européers särskilda behov och bidra till att de stärks och deltar i det ekonomiska och sociala livet.

Temat för kategori 2 är det **europeiska civila samhället för Ukraina**. EESK vill med detta pris hylla alla dem som är aktiva på fältet, som dagligen erbjuder humanitärt bistånd till ukrainare och som hjälper flyktingar både vid ankomsten och under deras integration i det europeiska samhället.

Priset är öppet för alla organisationer i det civila samhället, enskilda personer och privata företag som genomför icke-vinstdrivande initiativ. Alla initiativ och projekt måste ha genomförts i EU, med undantag för projekt i kategori 2, som också kan genomföras i Ukraina.

Bidragen ska lämnas in före den 31 juli 2022 kl. 10.00 (belgisk tid).

Priset kommer att delas ut den 14–15 december 2022 i Bryssel.

De **fullständiga villkoren** och det **elektroniska ansökningsformuläret** finns på vår webbplats.

Syftet med priset till det civila samhället, som är ett av EESK:s flaggskeppsinitiativ, är att öka medvetenheten om det civila samhällets enastående bidrag till att skapa en europeisk identitet och medborgaranda samt att främja de gemensamma värden som stärker den europeiska integrationen. (ll)



EESK uttrycker sitt ovillkorliga stöd för Ukrainas anslutning till EU

Med bara en vecka kvar till Europeiska rådets toppmöte antog EESK en resolution i vilken kommittén uttrycker sitt starka stöd för att Ukraina förbehållslöst beviljas status som kandidatland samt bekräftar att det civila samhället i EU förbinder sig att hjälpa ukrainarna att återuppbygga sitt land till det bättre.

Vid plenarsessionen i juni antog EESK sin andra resolution om Ukraina. I resolutionen, som har titeln ”**Ukraina – från bistånd till återuppbyggnad – förslag från det europeiska civila samhället**”, betonas att landet bör beviljas anslutning till EU så snart det uppfyller kraven för medlemskap. Det klargörs att den pågående anslutningsprocessen för västra Balkan inte får påverkas negativt av Ukrainas kandidatur.

När det gäller återuppbyggnaden av landet framhålls det i resolutionen att omedelbart europeiskt och internationellt ekonomiskt bistånd behövs för att förhindra att den ukrainska ekonomin kollapsar helt.

EESK:s ordförande **Christa Schweng** konstaterade följande: ”Genom vår resolution sänder vi ett tydligt budskap till kommissionen och rådet om att Ukraina bör beviljas status som kandidatland. Ukraina förtjänar det och landets befolkning behöver ett tydligt europeiskt perspektiv.”

Oliver Röpke, ordförande för Arbetstagargruppen, tillade att EESK kommer att arbeta tillsammans med Ukraina för att landet gradvis ska kunna vidta de åtgärder som krävs för att leva upp till de normer för anslutning till unionen som fastställts i EU-fördragen.

Stefano Mallia, ordförande för Arbetsgivargruppen, hade följande uppmaning: ”Vi uppmanar EU-institutionerna att tillhandahålla särskild nödfinansiering till små och medelstora företag, som i första hand bör vara inriktad på att få dessa företag att överleva och sedan på att hjälpa dem att växa.”

Séamus Boland, ordförande för Gruppen för civilsamhällesorganisationer, påpekade att aktörer i det civila samhället måste spela en central roll i planeringen, genomförandet och övervakningen av EU:s humanitära bistånd och nationellt humanitärt bistånd till Ukraina – både under kriget och i samband med återuppbyggnaden av landet.

Marta Barandij, ordförande för Promote Ukraine, vädjade om hjälp med att återuppbygga Ukraina, medan **Marija Koroltjuk**, företrädare för de icke-statliga organisationerna CORE och Funky Citizens, i ett mycket känslofyllt anförande uttryckte att ukrainarna är fast beslutna att vinna kriget och återuppbygga sitt land.

Vsevolod Tjentsov, chef för Ukrainas delegation vid Europeiska unionen, tackade för den solidaritet EU:s medlemsstater visar och underströk att beviljandet av Ukrainas kandidatstatus är ett avgörande ögonblick för landet. (at)

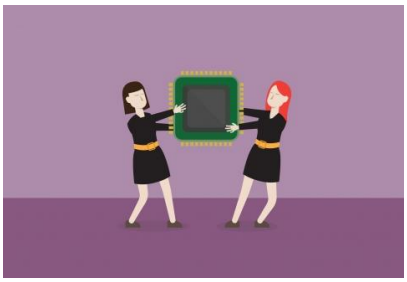

En rättsakt om halvledare för Europa: Överföring av kunskap från forskning till tillverkning (”lab to fab”) är inte tillräckligt för att uppnå resiliens

I ett nytt yttrandepaket anser EESK att hela värdekedjan för halvledare måste stärkas, inbegripet de sista produktionsfaserna, där kritiska brister har visat sig under covid-19-pandemin.

Vid sin plenarsession i juni antog EESK ett yttrandepaket om initiativet ”En rättsakt om halvledare för Europa”. EESK välkomnar kommissionens förslag och anser på det stora hela att det är ett mycket bra initiativ för att ta itu med den brist på halvledare som uppstått under covid-19-pandemin, men betonar ändå att kommissionen bör gå längre på vissa specifika områden.

Först och främst anser EESK att för att industrin i EU ska kunna uppnå strategisk resiliens måste man ta hänsyn till hela halvledarsektorn. **Heiko Willems**, föredragande för EESK:s yttrande ”En rättsakt om halvledare för Europa”, betonar att ”kommissionens koncept ’från forskning till tillverkning’ (’lab to fab’) inte går tillräckligt långt, eftersom tillverkning inte är slutet på värdekedjan”.

EESK vill dra uppmärksamhet till det faktum att de sista stegen i produktionen – kapsling, testning och montering – inte omfattas fullt ut av förslaget. **Dirk Bergrath**, föredragande för EESK:s yttrande ”Europas halvledarekosystem” (förordning om halvledare) konstaterar följande: ”Produkter framställda i EU transporteras ibland till Sydostasien för kapsling och transporteras sedan tillbaka till Europa. Med tanke på de faror vi har upplevt under de gångna åren är detta inte rätt sätt att sträva efter strategiskt oberoende.”

Samtidigt är det viktigt att EU förblir öppet, eftersom halvledarsektorn är en av de mest globaliserade värdekedjorna i världen. Att skapa en sluten värdekedja vore ekonomiskt meningslöst. EESK anser att rätt väg att gå är att söka uppnå en balans mellan en stärkt EU-kapacitet och stärkta partnerskap med likasinnade länder.

För att minska bristen på halvledare behöver EU ta itu med ett antal utmaningar: råvarutillgången, FoU-anläggningar, immateriella rättigheter, tekniskt kunnande och tillgång till kvalificerad arbetskraft. Detta kräver stora investeringar och stöd från den offentliga sektorn. Kommissionen har planerat att uppbåda 43 miljarder euro under de kommande åren. En stor del av denna budget är dock redan öronmärkt för andra program, såsom Horisont Europa och programmet för ett digitalt Europa, och kommer endast att omfördelas.

”Var är de nya pengarna för industrin?” frågar **Stoyan Tchoukanov**, föredragande för EESK:s yttrande ”Det gemensamma företaget för halvledare”. ”Jämför detta med USA, som investerar 52 miljarder US-dollar mellan 2021 och 2026, och Kina, som har för avsikt satsa 150 miljarder US-dollar fram till 2025. Till och med ett mindre land som Sydkorea planerar att investera 450 miljarder US-dollar fram till 2030.”

EU kommer att behöva uppbåda ytterligare offentliga medel, och EESK uppmanar kommissionen att precisera sina investeringsplaner. För att få fram 43 miljarder euro måste även de privata investeringarna öka.

Kommissionen öppnar dörren för statligt stöd med upp till 100 % av finansieringsunderskottet för anläggningar som är först i sitt slag, dvs. anläggningar som ännu inte finns i EU. Detta för att stödja tekniksegment som är särskilt sårbara på grund av geopolitiska problem eller strategisk betydelse.

”Vi är alla överens om att EU sitter fast i starka beroendeförhållanden och lider brist på kapacitet där vi i stället skulle behöva styrka. Därför måste projekten finansieras även med offentliga medel”, säger de tre föredragandena, ”men 100 % statligt stöd får varningsklockor att ringa, eftersom det kan öppna upp för projekt som egentligen inte är hållbara”. Den ekonomiska bärkraften i anläggningar av den här typen måste garanteras, åtminstone på medellång sikt – utan stödkapplöpning, skapande av överkapacitet och snedvridning av marknaden.



Instrumentaliseringen av migranter och den ukrainska flyktingkrisen framtvingar en nystart för migrationspolitiken

Den statsstödda instrumentaliseringen av migranter, som syftar till att destabilisera EU, och den aldrig tidigare skådade tillströmningen av flyktingar till följd av kriget i Ukraina, föranleder en översyn av den europeiska migrationspolitiken. EESK insisterar på att solidaritet och bördefördelning mellan medlemsstaterna behövs för ett gemensamt svar på flyktingkriser. Samtidigt betonas behovet av att säkerställa migranternas säkerhet och mänskliga rättigheter.

I EESK:s yttrande **”Instrumentalisering av migranter”**, antaget vid plenarsessionen i juni, understryker ledamöterna att EU:s svar på denna taktik bör grunda sig på en gemensam, delad och samstämmig migrationspolitik.

Den kommande och mycket emotsedda specifika regleringen på detta område bör leda till en solidaritetsbaserad form av ansvarsfördelning mellan medlemsstaterna.

Särskilt nu, i och med kriget i Ukraina och de massiva flyktingströmmarna, är det uppenbart att migrationen påverkar alla medlemsstater. Därför bör den nya migrations- och asylpakten omarbetas, så att den systemförändring som krävs för att utveckla en rationell och rättighetsbaserad asyl- och migrationspolitik kan åstadkommas.

Stefano Palmieri, föredragande för EESK:s yttrande, understryker följande: ”Det är nu nödvändigt att fortsätta att verka för att befästa Europas rykte när det gäller att erbjuda humanitärt bistånd och garantera att de mänskliga rättigheterna respekteras.”

När det gäller ”hybridhot” från tredjeländer som syftar till att sätta EU:s enhet på prov, understryker **Pietro Vittorio Barbieri**, medföredragande för EESK:s yttrande, att människorna i sig inte är ett hot, utan snarare är offer för sådana metoder.

EESK betonar att de berörda migranterna är mycket sårbara och i behov av skydd, och insisterar på att humanitärt bistånd måste uppfylla de normer som fastställs i EU-lagstiftningen och följa etablerad praxis för stöd till utsatta personer. EESK rekommenderar ett rättvist, fullständigt och omedelbart erkännande av rättigheterna för instrumentaliserade migranter, för att undvika gråzoner med administrativ osäkerhet. (at)



Konferensen om Europas framtid: nu är det viktigt med uppföljning

Civilsamhällesorganisationernas samlade insatser under det senaste året har burit frukt och konferensen om Europas framtid har lett fram till meningsfulla resultat i frågor som ligger européerna varmt om hjärtat. Med dessa ord välkomnade EESK:s ordförande Christa Schweng kommissionens vice ordförande med ansvar för demokrati och demografi, Dubravka Šuica, till EESK:s plenarsession den 15 juni 2022.

”Utifrån medborgarnas rekommendationer och bidrag från alla berörda parter antogs 49 förslag. Förslagen omfattar många framåtblickande målsättningar, såsom att konkret stärka EESK:s roll som förmedlare och garant för verksamhet som rör deltagandedemokrati”, förklarade **Christa Schweng**.

Hon tillade att utmaningen nu var tvåfaldig: att hitta bästa möjliga sätt att stödja en strukturerad dialog med civilsamhällesorganisationerna samt att följa upp konferensen genom att säkerställa noggrann, lättfattlig och öppen återkoppling i form av en resultattavla online och offentlig visning.

”Kommittén är en väsentlig del av det demokratiska ekosystemet, den stärker förtroendet och minskar klyftan mellan medborgarna och institutionerna” underströk **Dubravka Šuica**. ”Det är nu mycket viktigt att vi ger européerna återkoppling efter denna unika demokratiska process. Kommissionen kommer alltid att sälla sig till dem som vill reformera EU för att få unionen att fungera bättre. Fördragsändringar bör dock inte vara ett självändamål. Mycket kan och kommer att behöva göras inom ramen för de nuvarande fördragen”, påpekade hon.

Hon meddelade vidare att en uppföljningskonferens kommer att äga rum hösten 2022: ”Evenemanget kommer att ge legitimitet åt hela processen, eftersom demokratin är skör och vi aldrig kan ta den för givet, något som de tragiska händelserna i Ukraina påmint oss om. Vårt fokus måste ligga på att fortsätta att utveckla demokratin och vi håller nu på att rusta vår demokrati för framtiden.” (mp)


Professor Andrea Renda, CEPS

EESK bedömer EU:s ”tredje väg” mot digitalisering

I och med förklaringen om digitala rättigheter och principer och dataakten tar EU ytterligare två steg i riktning mot att skapa en digital miljö där människorna står i centrum, något som framhölls under en debatt i samband med EESK:s plenarsession i juni.

Under sin plenarsession den 15 juni höll EESK en debatt om **digitala rättigheter och principer** med professor **Andrea Renda**, senior forskare och chef för global styrning, reglering, innovation och den digitala ekonomin vid Centre for European Policy Studies. Debatten hölls i anslutning till antagandet av EESK:s yttranden om förslaget till den europeiska förklaringen om digitala rättigheter och principer respektive dataakten.

Andrea Renda uttryckte sitt stöd för såväl förklaringen som rättsakten, och beskrev det som att man fogar ihop två bitar av det pussel som EU:s regelverk utgör och därmed skapar ett alternativ till USA:s system, som styrs av den privata sektorn med jättelika bolag i täten, och det statskontrollerade kinesiska systemet, där data som samlas in av teknikjättar har blivit ett verktyg för regeringens massövervakning.

”Vi har idéerna om säkerhet och trygghet, som förutsätter inte bara ett större ansvar från enskilda personer och privata företag utan även mer skärpta och starkare regeringar som har de verktyg som krävs för att avgöra vad som är säkert och tryggt och vad som håller på att utvecklas i fel riktning”, sade han. ”Vi talar även om hållbarhet – inte bara miljömässig utan i allt högre grad ekonomisk och social, eftersom den modell som använts hittills är ekonomiskt och socialt ohållbar.”

”Att EU ställer sig bakom digitala rättigheter och principer är av stor betydelse när det gäller att ta itu med den digitala klyfta som fortfarande finns, särskilt i fråga om äldre personers och landsbygdsbefolkningens tillgång till nätbaserade offentliga tjänster och privata tjänster”, påpekade **Philip von Brockdorff**, föredragande för EESK:s yttrande om förslaget till förklaring.

Han underströk att förklaringen bör stödja hållbar utveckling i fråga om miljön, men också på det sociala området, och bidra till att minimera de skadliga effekter och maximera de positiva effekter som den digitala tekniken har på ekonomin och samhället.

Under sin presentation av EESK:s yttrande om dataakten lyfte föredraganden **Marinel Dănuț Mureșan** fram behovet av att bemöta det civila samhällets berättigade farhågor. Han konstaterade: ”EU-medborgarnas säkerhet är mycket viktig. Alla berörda parter behöver ha tillgång. Vi måste upprätta datacentraler där reglerna om it-säkerhet följs samt säkerställa att alla som behandlar data får kontinuerlig fortbildning och att alla berörda parter, särskilt små och medelstora företag, har rättvis tillgång.” (dm)



Left to right: Stefano Palmieri, Javier Doz Orrit, Brikena Xhomaqi, Luca Jahier, Gonçalo Lobo Xavier, Dragoș Pîslaru

Den europeiska planeringsterminen: EESK efterlyser en reform för att säkra det organiserade civila samhällets effektiva deltagande

Under sin årliga konferens i juni efterlyste gruppen för den europeiska planeringsterminen återigen det civila samhällets deltagande och föreslog en permanent och gemensam mekanism för finansiering av investeringar för att höja krisberedskapen och insatskapaciteten.

Mot bakgrund av den EESK-resolution som nyligen antagits diskuterades under konferensen reformen av den europeiska planeringsterminen, inom ramen för vilken genomförandet av de nationella återhämtnings- och resiliensplanerna kommer att övervakas. ”Med tanke på de nya utmaningar som EU står inför måste den europeiska planeringsterminen uppdateras, stärkas och öppnas upp för det europeiska organiserade civila samhället”, förklarade **Gonçalo Lobo Xavier**, vice ordförande för gruppen för den europeiska planeringsterminen.

EESK:s ordförande **Christa Schweng** inledde konferensen med att på nytt bekräfta att ”det civila samhället har en avgörande roll att spela för morgondagens Europa”, medan **Elisa Ferreira**, kommissionsledamot med ansvar för sammanhållning och reformer, påpekade: ”När vi tänker på framtida kriser måste vi se framför oss inte bara ett övergripande verktyg utan många verktyg och en välfylld verktygslåda. Diversifiering är en nödvändighet.”

Under kommande år kommer EU att behöva mycket omfattande investeringar. Paneldeltagarna diskuterade huruvida återhämtningsplanerna bör bli strukturella och permanenta för att säkerställa gemensamma investeringar på viktiga områden. ”EU behöver bli oberoende på energiområdet”, menade **Javier Doz Orrit**, ordförande för gruppen för den europeiska planeringsterminen, medan **Stefano Palmieri**, ordförande för sektionen för Ekonomiska och monetära unionen, ekonomisk och social sammanhållning (ECO), insisterade på behovet av att ”säkerställa en strukturell omvandling av systemet”.

Luca Jahier, vice ordförande för gruppen för den europeiska planeringsterminen, avslutade konferensen med att lyfta fram vikten av faciliteten för återhämtning och resiliens och de nationella återhämtnings- och resiliensplanerna. ”Med hjälp av dessa verktyg har vi åstadkommit mer under de senaste två åren än under de senaste 20 åren. Vi måste nu se till att det organiserade civila samhället är delaktigt, investera mer och påskynda omställningen”, konstaterade han. (tk)


Pietro Francesco De Lotto and Christa Schweng

Viktiga industrisektorer i Europa uppmanar EESK att maximera sin roll i det politiska beslutsfattandet

Vid ett evenemang som uppmärksammade 20 år av rådgivande arbete inom EESK på området industriell omvandling argumenterade viktiga industrisektorer inom EU för ett mer datadrivet och framtidsinriktat svar på störningarna till följd av covid-19, den ryska invasionen, klimatkrisen samt den industriella och sociala omvandlingen.

Den 8 juni firade EESK 20-årsjubileet för sitt rådgivande utskott för industriell omvandling (CCMI). Företrädare för gruv-, energi-, försvars- och rymdindustrin betonade att EU:s politik i en radikalt förändrad värld måste återspegla både industrins krav och det sociala sammanhanget på ett korrekt sätt.

EESK:s ordförande **Christa Schweng** lyfte i sitt öppningstal fram ”åtagandet att arbeta sida vid sida med det civila samhället och EU-institutionerna samt alla berörda parter, med målet att finna gemensamma lösningar på de utmaningar som våra industrier står inför.”

Thierry Breton, kommissionsledamot med ansvar för inre marknaden, hyllade det sätt på vilket ”EESK fortsätter att spela en nyckelroll när det gäller industripolitiska frågor.” Han berättade för deltagarna i evenemanget att utmaningarna i anslutning till klimatförändringarna, pandemin och kriget vid EU:s tröskel innebär att Europa skyndsamt måste se till att det kan ta kontroll över sin industriella framtid.

CCMI:s ordförande **Pietro Francesco De Lotto** betonade utskottets roll när det gäller att ställa nya frågor, kartlägga nya analysområden och samla ny expertis till samtal med målet att säkerställa att samtliga berörda aktörers synpunkter beaktas. ”Rådgivande utskottet för industriell omvandling är en förebild när det gäller nya synsätt på framtida social dialog i EU-institutionerna”, menade han.

Monika Sitárová, vice ordförande i CCMI, konstaterade att ”våra rapporter utgör en faktabas för våra yttranden och rekommendationer. Vi använder vår erfarenhet av social dialog för att hantera industriell omvandling och dess sociala konsekvenser, samt för att förutse förändringar och bidra till lösningar som är socialt godtagbara.” (ks)


Christa Schweng and Ann Hardt

EU:s medborgarinitiativ fyller 10 år – EESK vill öka genomslagskraften

På europeiska medborgarinitiativets dag den 2 juni 2022, som EESK stod värd för, betonade talare och initiativtagare att det europeiska medborgarinitiativet skulle öka i popularitet om det hade större genomslagskraft.

EESK firade det europeiska medborgarinitiativets tioårsdag med ett evenemang där man gick igenom de mål man uppnått och de utmaningar man haft samtidigt som man blickade framåt. Talare och initiativtagare målade en brokig bild med några iögonfallande framgångar sida vid sida med tillkortakommanden och svagheter, av vilka **effekt, tillgänglighet och synlighet** var de mest framträdande.

”Vi firar 10-årsdagen för detta ännu unika gränsöverskridande deltagandeverktyg”, sade EESK:s ordförande, **Christa Schweng** i sitt inledningsanförande. ”Tio år är en lång tid – vi har definitivt fått viss erfarenhet. Men det är också en mycket kort tid – vi måste fortfarande lära oss mer, bli bättre och se till att medborgarinitiativet får den plats det förtjänar i EU-institutionernas processer.

EESK:s ordförande tillkännagav kommitténs beslut att inta en ståndpunkt i relevanta framgångsrika initiativ redan innan kommissionen svarar på dem, med början i initiativet **Rädda bina**. Kommittén kommer också att ägna särskild uppmärksamhet åt ungdomar och övervaka hur medlemsstaterna utnyttjar möjligheten att sänka minimiåldern för att underteckna ett medborgarinitiativ till 16 år – en möjlighet som hittills har blivit verklighet i en medlemsstat, utöver tre andra där den allmänna rösträttsåldern är 16 eller 17 år.

Kommissionens vice ordförande, **Dubravka Šuica**, konstaterade följande: ”Medborgariniativet är ett exempel på institutionernas förmåga att anpassa, förändra och förbättra vår dialog med medborgarna. Vårt fokus måste ligga på att fortsatt utveckla ett ekosystem för demokratisk innovation och medborgarnas engagemang för och deltagande i demokratin.”

Europaparlamentsledamoten **Helmut Scholz** menade att om konferensen om Europas leder till fördragsändringar som innebär att Europaparlamentet får initiativrätt på lagstiftningsområdet kan parlamentet se till att framgångsrika medborgarinitiativ drivs igenom.

En workshop tittade närmare på framgångsrika europeiska medborgarinitiativ från den senaste tiden. Initiativtagarna var eniga om att i avsaknad av betydande ekonomiska resurser för kampanjer, vars kostnader uppskattades till cirka 300 000 euro, är stödet från icke-statliga organisationer avgörande för att samla in den miljon underskrifter som krävs. De betonade att människor litar på dem, och tack vare den tilliten är de mer villiga att underteckna och tillhandahålla den personliga information som medlemsstaterna kräver.

En annan session behandlade medborgarinitiativets popularitet bland ungdomar, som har en framträdande plats bland initiativtagarna, men som inte röner mest framgång. Talarna diskuterade hur institutionerna skulle kunna uppmuntra fler ungdomar att använda verktyg som medborgarinitiativet. Unga initiativtagare betonade att politisk utbildning i tidig ålder är nödvändig i hela EU för att förhindra att sådana verktyg endast är tillgängliga för ett fåtal högutbildade. Här kan du läsa mer om evenemanget. (dm/rl)

NYHETER FRÅN GRUPPERNA



Stigande inflation utan indexering: arbetstagarnas löner minskar och fattigdomen ökar

Av EESK:s Arbetstagargrupp

Åtgärder måste vidtas så att arbetstagare och familjer som redan har svårt att få ekonomin att gå ihop inte drabbas att total fattigdom när inflationen varje månad äter upp värdet av deras löner.

Inflation är en komplicerad process som orsakas av en mängd olika faktorer. Men dess effekter är tydliga och direkt kännbara: arbetstagare och familjer över hela Europa ser nu hur deras löner de facto minskar och deras besparingar sinar. Som vanligt är det de som är mest utsatta som också drabbas hårdast, eftersom deras marginaler redan var snäva (om de ens hade några). Dessutom är de prishöjningar som vi ser särskilt markanta för varor som är grundläggande för de flesta arbetstagare, bland annat livsmedel, elektricitet, uppvärmning och bränsle.

ECB:s data visar att det 2008 skedde en form av automatisk indexering mellan stigande levnadskostnader och löner (Belgien, Spanien, Frankrike, Cypern, Luxemburg, Malta och Slovenien) eller icke-automatisk, men fortfarande enligt vissa riktlinjer (Grekland, Italien och Finland). Efter åtstramningsåtgärderna efter krisen 2008 var det endast Belgien och Luxemburg som behöll automatisk indexering och fortsätter att tillämpa det. Italien, Cypern och Malta har å sin sida någon form av icke-automatisk indexering ECB.) Dessa åtgärder tar vanligtvis de allmänna levnadskostnaderna som utgångspunkt, men även om de är till hjälp kan de knappast mildra den smäll som prishöjningen på ovannämnda basvaror innebär. De flesta av EU-länderna har dock inget av dessa system. Det är därför desto viktigare att ge extra stöd till de mest utsatta och att så långt det går ta itu med de underliggande orsakerna till de ökande priserna. På kort sikt är vissa av orsakerna till inflationen, såsom den ryska invasionen av Ukraina, inte kontrollerbara. Strukturella begränsningar i de globala leveranskedjorna efter covid-19 måste också åtgärdas, samtidigt som osäkerheten växer. Långsiktiga lösningar är nödvändiga. Under tiden måste åtgärder vidtas för att arbetstagare och familjer som redan har svårt att få ekonomin att gå ihop inte drabbas att total fattigdom när värdet av deras löner minskar varje månad. (prp)



Tjeckiska ordförandeskapet: "Uppdrag Europa" är en helt självklar uppgift

Av Stefano Mallia, ordförande för Arbetsgivargruppen vid EESK

Prag har presenterat ett pragmatiskt och dynamiskt program där man korrekt pekar ut de omedelbara utmaningar som vi står inför.

Tjeckiska republiken tar över det roterande ordförandeskapet i Europeiska rådet vid en svår tidpunkt för unionen – förmodligen den mest kritiska tidpunkten någonsin – eftersom kriget har återvänt till vår del av världen, samtidigt som vi måste hantera följderna av pandemin, en svag återhämtning och inflation.

Det motto som valts av det tjeckiska ordförandeskapet är talande: **Uppdrag Europa**. Det är faktiskt upp till oss alla att få Europa att tänka om, bygga upp och samla kraft, samt ta mod till sig för att se över många av de nuvarande metoderna.

Det är inga lätta uppgifter vi har framför oss: vi måste lägga fokus på att skapa förutsättningar för fred, säkerhet och välstånd i EU, men också trygga den europeiska ekonomins strategiska resiliens och konkurrenskraft. Vi behöver en stark ekonomi så att vi kan stå upp mot påtryckningar utifrån och ta hand om våra medborgare.
Den inre marknaden måste bli mer integrerad, särskilt inom tjänstesektorn och den digitala ekonomin. Vi måste förbättra företagsklimatet, vilket inbegriper stöd till vetenskap, forskning och innovation. Det är det enda sättet att höja konkurrenskraften hos de europeiska företagen.

Vi står alla bakom den gröna given och 55 %-agendan, men vi måste gå försiktigt fram när vi fasar ut fossila bränslen inom industrin i EU. Våra energitrygghetsfrågor är för stunden mer angelägna än energiomställningen. Först och främst måste vi stärka energiresiliensen i hela EU. Vi måste bryta beroendet av Ryssland och i stället se till att få energi från andra leverantörer.

Beträffande immigration och flyktingar måste vi sträva efter att få till stånd varaktiga och bestående lösningar som fördelar ansvaret mellan EU-länderna på ett rättvist sätt.
Vi är förvissade om att Tjeckiska republiken kommer att leda unionen med stor beslutsamhet. Prag har presenterat ett pragmatiskt och dynamiskt program där man korrekt pekar ut de omedelbara utmaningar som vi står inför och sin föresats att ta i itu med dem så fort och effektivt som möjligt.

I ordförandeskapsprogrammet står ekonomin och konkurrenskraften i centrum och det är något som Arbetsgivargruppen ställer sig bakom.
Europa är ett helt självklart uppdrag. (sm)



Europeisk konferens i Irland på temat rättvis omställning

Av Gruppen för civilsamhällesorganisationer vid EESK

Gruppen för civilsamhällesorganisationer vid EESK har i samarbete med IRL (irländska landsbygdens intresseorganisation) organiserat en konferens i Irland för att ur olika synvinklar belysa temat ”rättvis omställning”.

Gruppen för civilsamhällesorganisationer höll den 9 juni i samarbete med IRL, ett nationellt nätverk som företräder landsbygdssamhällens intressen i Irland, en gemensam konferens i Tullamore, Irland.

Konferensen behandlade temat **”rättvis omställning”** ur olika synvinklar. Olika talare diskuterade behovet av rättvisa omställningar, samt de möjligheter som dessa ger upphov till, i följande tre paneldebatter:

- Stärkta lokalsamhällen och kapacitetsuppbyggnad genom rekreation och kulturarv
- Skapande av arbetstillfällen och energiförsörjning från förnybara energikällor
- Investeringar i utbildning

Konferensen inleddes av **Pippa Hackett**, biträdande minister för markanvändning och biologisk mångfald, och därefter deltog gästtalarna **Kieran Mulvey**, tjänsteman med ansvar för frågor med koppling till den

rättvisa omställningen, Irland, **Declan Harvey**, ordförande för Offaly County Council, och **Séamus Boland**, ordförande för Gruppen för civilsamhällesorganisationer och styrelseordförande för IRL.

Séamus Boland kommenterade konferensen med följande ord: ”Jag är glad över att kunna ta med min grupp inom EESK till Tullamore, ett av de områden som påverkats mest av åtgärderna för att hantera klimatförändringarna, så att vi med egna ögon kan se hur den rättvisa omställningen genomförs. Det är även viktigt att belysa den avgörande roll som lokalsamhällen spelar i den rättvisa omställningen samt att säkerställa att de är delaktiga och engagerade i alla skeden.”

Biträdande minister **Pippa Hackett** sade: ”Vi står på tröskeln till omställningen och kan se ett nytt landskap breda ut sig framför oss. En del av oss har tagit det första trevande steget, medan många andra av förståeliga skäl tvekar till att fullt ut involvera sig eftersom det innebär att ta farväl av allt vi känner till och förstår. Civilsamhällesorganisationerna spelar en mycket viktig roll i fråga om att kommunicera, medla och driva på för omställningen, gentemot både de som påverkas mest och de som lagstiftar på nationell nivå och EU-nivå. Jag välkomnar denna konferens som ytterligare ett viktigt steg på vägen för de hårdast drabbade regionerna i EU, däribland regionen Midlands i Irland.”

Slutsatserna och rekommendationerna, en videoinspelning och bilder från konferensen samt alla gästtalarnas presentationer finns tillgängliga på EESK:s webbplats. (jk)

SOON IN THE EESC/CULTURAL EVENTS



Bekämpning av könsrelaterat våld: börja med att lyssna

En utställning med videoinstallationer vid EESK sätter ljuset på den skrämmande verkligheten för våldsutsatta kvinnor i Europa.

Den virtuella utställningen ”Voices of Violence” (Våldets röster) består av tio korta videor från det danska kulturinstitutet där danska, estniska, lettiska och litauiska skådespelerskor ger röst åt anonyma historier och åskådliggör de spår och ärr som dessa erfarenheter lämnar efter sig hos kvinnor i alla länder. Att lyssna och visa förståelse är de första stegen mot att vidta åtgärder och sätta igång förändringar; det är den bärande idén.

Utställningen pågår mellan den 13 juli och den 31 augusti 2021. Invigningen kommer att ske online under EESK:s plenarsession i juli, i samband med antagandet av EESK:s yttrande ”*Bekämpning av våld mot kvinnor*”.

Ett varningens ord: vissa tittare kan uppfatta en del av innehållet i dessa videor som chockerande eller skakande.

Mer information finns på vår webbplats.

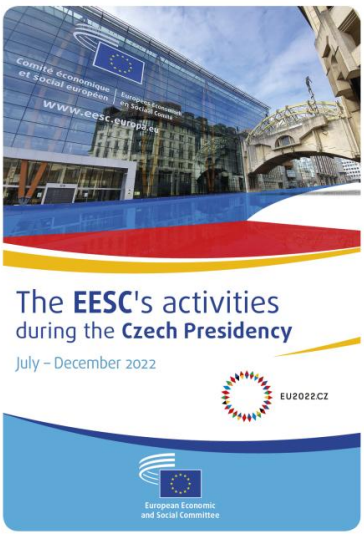

EESK:s verksamhet under det tjeckiska ordförandeskapet: juli–december 2022

I en nyligen utgiven broschyr beskrivs hur EESK planerar att bidra till att det nya tjeckiska ordförandeskapets mål uppnås.

Det tjeckiska ordförandeskapet för Europeiska unionens råd kommer att behöva hantera inte bara den humanitära krisen till följd av kriget i Ukraina, utan även de fortsatta ekonomiska konsekvenserna av kriget. Att Europa ännu inte helt har återhämtat sig från den kris som orsakats av covid-19-pandemin gör utmaningen ännu större.

Det nya ordförandeskapet har för avsikt att inrikta sina insatser på att **säkerställa energitrygghet**, **utveckla EU-ekonomins strategiska resiliens** samt **stärka försvarskapaciteten och cybersäkerheten i Europa**. Samtidigt kommer ordförandeskapet att behöva ta itu med frågor som rör hanteringen av flyktingkrisen och Ukrainas återhämtning.

Rättsstatsprincipen och de demokratiska institutionernas resiliens kommer också att stå i centrum för det nya ordförandeskapets prioriteringar.

Det tjeckiska ordförandeskapet kommer också att ha en annan viktig roll att spela när det gäller att säkerställa en lämplig, öppen och omfattande **uppföljning av konferensen om Europas framtid**.

Kommittén är fast besluten att ha ett nära samarbete med det tjeckiska ordförandeskapet om dessa gemensamma mål. I en nyligen utgiven broschyr beskrivs hur var och en av EESK:s tematiska sektioner planerar att bidra inom sina politikområden. I broschyren belyses också de frågor där det tjeckiska ordförandeskapet specifikt har bett EESK att tillhandahålla sin sakkunskap. Kommittén kommer att göra allt för att se till att Europas civilsamhällesorganisationer kan göra sina röster hörda under hela ordförandeskapet.

Broschyren finns tillgänglig på engelska, franska, tyska och tjeckiska på EESK:s webbplats. Tryckta exemplar kan beställas från vipcese@eesc.europa.eu. (fgr)

Redaktör

Ewa Haczyk-Plumley (editor-in-chief)
Daniela Marangoni (dm)

Medverkande i detta nummer

Amalia Tsoumani (at)
Chrysanthi Kokkini (ck)
Daniela Marangoni (dm)
Daniela Vincenti (dv)
Ewa Haczyk-Plumley (ehp)
Fabiola Giraldo Restrepo (fgr)
Giorgia Battiato (gb)
Jasmin Kloetzing (jk)
Katerina Serifi (ks)
Katharina Radler (kr)
Laura Lui (ll)
Marco Pezzani (mp)
Margarida Reis (mr)
Pablo Ribera Paya (prp)
Thomas Kersten (tk)

Medverkande i detta nummer

Agata Berdys (ab)
Giorgia Battiato (gb)

Technical support
Bernhard Knoblach (bk)
Joris Vanderlinden (jv)

Adress

Europeiska ekonomiska och sociala kommittén
Jacques Delors-byggnaden, Rue Belliard/
Belliardstraat 99, B-1040 Bryssel, Belgien
Tfn +32 25469476
E-post: eescinfo@eesc.europa.eu

EESK info kommer ut nio gånger om året i samband med EESK:s plenarsessioner. ?EESK info ges ut på 23 språk.
EESK info är inte att betrakta som en officiell sammanfattning av EESK:s arbete. För sådan information hänvisar vi till Europeiska unionens officiella tidning eller andra publikationer från kommittén.
Innehållet i EESK info får återges under förutsättning att källan anges och en länk skickas till redaktören.

08/2022