EESC info
European Economic and Social Committee
A bridge between Europe and organised civil society

July 2022 | RO

Perspectiva local? – S3 Episodul 19 – ??rile din Balcanii de Vest la por?ile Uniunii Europene

Procesul atât de mult prelungit al aderării țărilor din Balcanii de Vest revine în prim-plan pe agenda UE. Acest episod al *„Perspectivei locale”* se axează pe extinderea UE și pe Balcanii de Vest, deoarece nu toate țările din această regiune au ajuns la fel de departe pe drumul către aderarea la UE.

Invitații noștri dezbat principiul unei integrări progresive și treptate, perspectivele Balcanilor de Vest de a se alătura familiei europene în cadrul Uniunii și măsura în care interesul sporit al UE pentru Ucraina va afecta negocierile cu țările din Balcanii de Vest.

Ionuț Sibian, membru al CESE și președintele Comitetului de monitorizare „Balcanii de Vest”, a cărui țară de proveniență (România) a aderat la Uniune în 2007, exprimă punctul de vedere al societății civile cu privire la situația societății civile din această regiune.

Jarosław Pietras, fost înalt funcționar al Uniunii Europene și al guvernului polonez, a participat la procesul de aderare a Poloniei la Uniune, și împărtășește experiența sa la masa negocierilor, menționând punctele comune și diferențele pe care le prezintă marea extindere din 2004 și situația actuală.

Dafina Peci, secretara generală a Congresului național al tineretului din Albania, exprimă aspirațiile tinerilor din Albania față de viitorul european al țării lor.

Camille-Cerise Gessant, jurnalistă la Agence Europe, și **Erisa Zykaj**, corespondentă la Bruxelles însărcinată cu afacerile europene pentru mass-media din Balcanii de Vest, prezintă punctul lor de vedere cu privire la situația presei în această regiune și la ideea unei comunități politice europene. (at)

This page is also available in:

- ES
- BG
- CS
- DA
- EN
- DE
- ET
- FR
- EL
- GA
- HR
- IT
- LV
- LT
- HU
- MT
- NL
- PL
- PT
- FI
- SK
- SL
- SV

Available Languages:

ES | BG | CS | DA | EN | DE | ET | FR | EL | GA | HR | IT | LV | LT | HU | MT
NL | PL | PT | FI | RO | SK | SL | SV

EDITORIAL



Dou? teme: „Puterea este în mâinile tinerilor” ?i „Ne unim for?ele pentru Ucraina”

În momentul în care scriu aceste rânduri, căsuța noastră de e-mail se umple deja cu candidaturile la Premiul pentru societatea civilă, ediția 2022, pe care l-am lansat la începutul lunii iunie. Ca în fiecare an, căutăm cele mai creative și remarcabile proiecte ale organizațiilor societății civile și ale persoanelor fizice, cele care ne umplu

întotdeauna inima de mândrie pentru munca extraordinară desfășurată de societatea civilă pe teren în întreaga Europă.

Acest an este însă unul deosebit. Este prima dată când alegem două teme pentru premiul nostru, în loc de una, așa cum făceam de obicei: „tineretul” și „Ucraina”, ceea ce înseamnă că vom selecta două grupuri de câștigători, câte trei pentru fiecare categorie.

Pentru că anul 2022 este Anul european al tineretului, am hotărât că vom premia proiecte care capacitează tinerii. Prin decernarea premiului nostru, dorim să demonstrăm că este neapărat și urgent să oferim tinerilor posibilitatea de a deveni cetățeni activi și de a se implica în mod semnificativ în procesele decizionale care afectează viitorul nostru și, în special, viitorul lor.

Dar când Rusia și-a început atacul brutal asupra Ucrainei, provocând o suferință umană cutremurătoare, au început să sosească știri despre eforturi altruiste ale organizațiilor societății civile europene și ale cetățenilor europeni, care s-au mobilizat imediat pentru a-i ajuta pe vecinii Uniunii Europene.

Atunci am decis să acordăm posibilitatea ca premiul nostru să fie câștigat de proiecte menite să ajute civilii ucraineni care suferă din pricina războiului. Vom selecta câștigători dintre cei care oferă ajutor umanitar pe teren, dintre cei care oferă adăpost, dintre cei care oferă asistență pentru integrarea ucrainenilor pe piețele de muncă și în școlile europene și în societatea europeană, precum dintre toți cei care au fost acolo, care sunt în continuare acolo și îi ajută pe oamenii care se confruntă cu brutalitatea și agresiunea, în momente în care aceștia au cea mai mare nevoie de ajutor.

Așadar, dacă desfășurați un proiect care are ca scop construirea unui viitor mai bun pentru tineri sau dacă încercați să-i ajutați pe ucraineni, indiferent în ce mod – fie ei refugiați deja ajunși în UE sau locuitori care au rămas în țara devastată de război – vă rugăm să ne trimiteți cât mai repede candidatura dumneavoastră. De asemenea, dacă cunoașteți pe cineva care desfășoară activități remarcabile în oricare dintre aceste două domenii, nu ezitați să-i informați despre premiul nostru! Grăbiți-vă, căci nu mai este mult timp: termenul-limită pentru depunerea candidaturilor este 31 iulie.

Sperăm să primim numeroase proiecte creative și utile. Aceasta va fi ocazia de a-i răsplăti pe toți cei care fac eforturi pentru a construi o Europă mai bună pentru și împreună cu tinerii, precum și pe toți cei care dau dovadă de curaj, umanitate și solidaritate în fața răului.

Cillian Lohan
Vicepreședintele CESE pentru comunicare

DATE ÎN AGEND?

31 iulie 2022, ora 10:00 (ora Bruxelles-ului)

Premiul pentru societatea civilă: Edificarea unui viitor mai bun pentru tineri și sprijinirea victimelor războiului din Ucraina – termenul-limită de depunere a candidaturilor

18 iulie 2022, Bruxelles

Comunicarea drepturilor fundamentale și statul de drept

21 și 22 septembrie 2022, Bruxelles

Sesiunea plenară a CESE



IMAGINA?I-V? UCRAINA...

Olga Chaiko, reporteră ucraineană din Kiev, care abordează subiecte din viața socială și politică și, în prezent, evenimentele din timpul războiului din Ucraina, comentează exclusiv pentru CESE-Info cu privire la decizia Consiliului European din 23 iunie 2022 de a acorda Ucrainei statutul de țară candidată la UE. De asemenea, priviți fotografia pe care a ales-o pentru a ne ilustra acest moment istoric.

„Statutul de țară candidată este o realizare enormă, dar la care țara noastră a ajuns trecând prin mari suferințe. Pentru aspirațiile noastre de democrație plătim cu sânge, însă aceasta este singura modalitate de a ne desprinde de trecutul nostru post-sovietic și de influența Rusiei. Trebuie să câștigăm această luptă, astfel încât noile generații să poată trăi o viață fericită și independentă”.

ÎN PRIM-PLAN

În rubrica noastră „În prim plan”, membrii CESE își împărtășesc opiniile cu privire la chestiuni importante de pe agenda europeană. De data aceasta, l-am invitat pe Maurizio Mensi, membru al CESE, raportor pentru avizul pe tema *„Implicațiile Actului european privind cipurile asupra producției în domeniul apărării și al industriei aerospațiale”*, adoptat de CESE în sesiunea sa plenară din iunie, să ne spună pe scurt de ce este aceasta o chestiune importantă.

El ne-a explicat care sunt implicațiile acestui act legislativ pentru două sectoare industriale importante din punct de vedere strategic, și anume apărarea și industria aerospațială.



MAURIZIO MENSI – ACTUL EUROPEAN PRIVIND CIPURILE: NU TRECE?I CU VEDEREA NEVOILE INDUSTRIEI DE AP? RARE ?I ALE INDUSTRIEI AEROSPA?IALE

Componentă indispensabilă a oricărui produs digital, semiconductorii sunt esențiali pentru industria de apărare și industria aerospațială, în pofida faptului că acestea din urmă reprezintă doar aproximativ 1 % din piața mondială a cipurilor.

Semiconductorii necesari trebuie să fie rezistenți, fiabili și capabili să stocheze date și informații în deplină siguranță și securitate. Dacă întreruperile lanțului de aprovizionare reprezintă, în general, o provocare economică și potențial socială, în aceste sectoare strategice deficitele ele devin, de asemenea, o problemă de securitate.

Europa depinde de un număr mic de furnizori străini, iar acest lucru are implicații sensibile. Statele Unite, China și Coreea de Sud investesc sume mari. Prin Actul european privind cipurile, Comisia Europeană intenționează să dubleze producția în Europa, aducând-o la o cotă globală de 20 % până în 2030, cu o investiție totală de aproximativ 43 miliarde EUR.

Cu toate acestea, CESE solicită Comisiei să clarifice sursele acestei finanțări, deoarece o parte pare să provină dintr-o redistribuire a sumelor alocate deja în buget altor domenii prioritare, cum ar fi spațiul, IA și securitatea cibernetică, care nu trebuie puse în pericol. Creditele Fondului european de apărare nu trebuie nici ele reduse, având în vedere resursele disponibile deja limitate. În contextul amplificării tensiunilor geopolitice, asigurarea unui sprijin financiar adecvat pentru sectorul apărării și industria aerospațială este esențială pentru Actul european privind cipurile.

De asemenea, sugerăm ca Actul european privind cipurile să se concentreze asupra inovării și să o promoveze, nu numai în ceea ce privește semiconductorii mici, ci și în cazul celor mai mari, care sunt încă utilizați pe scară largă în industria de apărare și în industria aerospațială.

Dezvoltarea procedurilor de certificare este, de asemenea, fundamentală pentru aceste două sectoare. De exemplu, este necesar să se sprijine elaborarea unor standarde comune militar-civile în cadrul strategiei europene de standardizare.

Un aspect care trebuie abordat fără întârziere este securitatea juridică în domeniul ajutoarelor de stat, stabilind la nivelul UE criteriile de autorizare a oricăror măsuri de sprijin și simplificând procedurile administrative la nivel național.

De asemenea, este necesar să se consolideze cooperarea cu țările aliate, cum ar fi Statele Unite, prin intermediul Consiliului UE-SUA pentru comerț și tehnologie. Pe scurt, ecosistemul global de semiconductori pentru industria de apărare și industria aerospațială este complex și foarte interdependent. Numai prin valorificarea punctelor forte și prin elaborarea de strategii coordonate se poate evita duplicarea și se poate spori eficiența întregului sistem.

Maurizio Mensi, membru al CESE

„O ÎNTREBARE ADRESAT?...”



O întrebare adresat?...

În secțiunea „O întrebare adresată...”, îi invităm pe membrii CESE să ne răspundă la o întrebare pe un subiect de interes care ocupă sau ar trebui să ocupe un loc important pe agenda europeană.

Pentru ediția din iulie, am discutat cu **José Antonio Moreno Diaz**, membru CESE și raportor al avizului *„Combaterea violenței împotriva femeilor”*. L-am întrebat ce măsuri ar putea lua UE pentru a combate epidemia de violență împotriva femeilor și a fetelor, pe care o descrie ca fiind o formă de terorism care face mii de victime în fiecare an.



José Antonio Moreno Díaz: violen?a împotriva femeilor este o problem? care ?ine de drepturile omului

Din cele aproape 500 de milioane de persoane care trăiesc în UE, aproximativ jumătate sunt femei. Potrivit unui studiu realizat în 2014 de Agenția pentru Drepturi Fundamentale a Uniunii Europene, aproximativ o treime dintre femeile din UE au fost victime ale violenței la un moment dat, pentru simplul motiv că sunt femei.

Putem vorbi despre **o epidemie de violență împotriva femeilor**: violență în cadrul unei relații, în familie, la locul de muncă, pe stradă etc. Este vorba despre o formă de terorism împotriva femeilor care face mii de victime în fiecare an: femei ucise, rănite, tratate inuman, umilite, violate, agresate, jignite, insultate, amenințate etc.

Violența împotriva femeilor este așadar o problemă legată de drepturile omului, adică de încălcarea acestor drepturi pentru simplul motiv de a fi femeie: dreptul la integritate fizică și psihică, dreptul la securitate, dreptul la nediscriminare, dreptul la viață privată etc.

Prin urmare, este responsabilitatea autorităților statelor membre și a instituțiilor UE să protejeze drepturile femeilor. Propunerea de directivă prezentată de Comisie la 8 martie – Ziua Internațională a Femeii – este un prim pas necesar, esențial și urgent.

CESE salută inovarea în materie de reglementare pe care o presupune o directivă privind combaterea violenței împotriva femeilor dintr-o perspectivă intersecțională – un tip de directivă de care societatea are mare nevoie.

În plus, având în vedere amploarea și extinderea formelor multiple de violență împotriva femeilor, ar trebui ca politicile de combatere a lor să nu fie politici neutre, ci să fie mai curând elaborate dintr-o **perspectivă de gen** clară și neechivocă, concepută astfel încât să faciliteze înțelegerea necesității și eficacității acestora.

Este nevoie de o dezbatere cu privire la violența împotriva femeilor în UE, de conceperea unor mecanisme prin care să fie definite comportamente pasibile de urmărire penală, precum violența, și de stabilirea pedepselor și a circumstanțelor agravante. Este însă, de asemenea, necesar să se instituie proceduri care să protejeze victimele, asigurându-le un acces sigur și securizat la procedurile judiciare și să li se ofere acestora sprijin și mecanisme de integrare.

CESE sugerează că, în cadrul dialogului social și al negocierilor colective, ar trebui incluse măsuri specifice pentru a garanta că victimele violenței împotriva femeilor își pot păstra locul de muncă și pentru a asigura integrarea pe piața forței de muncă a victimelor aflate în situație de șomaj.

În același timp, știm cu toții că problemele sociale nu pot fi rezolvate doar prin intermediul instanțelor de judecată, că pedeapsa nu ar trebui să fie singurul mijloc și că, prin urmare, ar trebui puse în aplicare politici multidisciplinare de educație și conștientizare: ar trebui să folosim educația și cultura pentru a preveni apariția abuzatorilor, oferind educație în condiții de egalitate și respectând diversitatea.

Având în vedere rolul pe care îl joacă educația în modelarea rolurilor de gen și a stereotipurilor, rolul său preventiv – în special printr-o educație sexuală cuprinzătoare – ar trebui avut în vedere în toate etapele educației, iar implicarea comunității educaționale, a organizațiilor societății civile (în special a asociațiilor feministe), a partenerilor sociali și a comunităților afectate ar trebui inclusă în mod explicit în cooperarea instituțională.

Nu în ultimul rând, CESE este profund îngrijorat de faptul că unul dintre obiectivele extremei drepte este de a se opune propunerilor ce vizează egalitatea dintre bărbați și femei. Comitetul este îngrijorat mai ales de negarea sistematică a violenței structurale împotriva femeilor, adică a violenței suferite pur și simplu în virtutea faptului de a fi femeie. Această negare nu numai că subminează coexistența bărbaților și femeilor în condiții de egalitate, ci constituie și un atac la adresa valorilor și principiilor prevăzute la articolul 2 din TUE.

GHICI?I CINE ESTE INVITATUL NOSTRU/INVITATA NOASTR?...



Invitatul-surpriz?

În rubrica noastră „Invitatul-surpriză”, prezentăm persoane a căror muncă îi inspiră pe ceilalți și a căror hotărâre și angajament față de ceea ce fac merită să fie respectate.

În această ediție a CESE Info, invitata noastră, **Olga Chaiko**, jurnalistă ucraineană din Kiev, își împărtășește povestea ca jurnalistă în timpul războiului și relatează despre provocările cu care se confruntă ea și alți jurnaliști ucraineni. Ea descrie modul în care jurnaliștii și-au adaptat metodele de lucru la condițiile periculoase în care își desfășoară munca, cum își servesc țara și cum tratează știrile false și propaganda.



Olga Chaiko: Calea de str?b?tut e lung?

Ziua în care te trezești și țara ta este în război.

Lumea se prăbușește, iar tu încă încerci să-ți aduci rudele din Rusia la realitate. Dar propaganda și teama par să le fi lezat capacitatea de a gândi rațional. Îți dai seama că viața tuturor ucrainenilor se schimbă din temelii, inclusiv cea a noastră, a jurnaliștilor, pentru că ne vedem pe noi înșiși, cel puțin într-o anumită măsură, ca soldați.

Totul a început în urmă cu opt ani, când Rusia a invadat prima oară Ucraina. Între 2014 și 2018, întreaga țară și presa au trecut printr-o perioadă dificilă, întrucât Kremlinul și-a folosit propaganda pentru a-și justifica faptele în mai multe moduri, numindu-i pe ucraineni naziști și convingându-i pe ruși că oamenii din bazinul Donețului și Crimeea aveau nevoie de protecție.

Cu toate acestea, după aceea, situația s-a stabilizat într-o anumită măsură. După revoluția Euromaidan (2013-2014), jurnaliștii s-au bucurat de libertatea de exprimare. A devenit mult mai ușor să iei interviuri, politicienii nu mai fugeau de presă, iar mass-media nu și-ar mai imagina niciodată, de exemplu, că a filma un loc – fie că este vorba de o cale ferată, de o stație de metrou sau chiar de un pod – ar putea pune țara în pericol.

Cu toate acestea, societatea ucraineană se aștepta la o invazie pe scară largă din partea Rusiei, cel puțin din decembrie 2021. Semnele în acest sens se înmulțeau: se înrăutățiseră retorica și propaganda rusă, ambasadele străine din Kiev și Liov erau evacuate, iar cetățenii străini erau îndemnați ferm să părăsească Ucraina pe orice cale posibilă. Răspunsurile președintelui și guvernului ucrainean la întrebări cu privire la un posibil război erau evazive, astfel încât tot ceea ce puteam face era să ghicim când va surveni marea lovitură.

După discursul lui Putin adresat Rusiei la 22 februarie, multele avertismente adresate de Joe Biden americanilor și ucrainenilor și sosirea ajutoarelor militar, era clar că ea putea veni în orice zi. Când, însă, la 24 februarie a venit lovitura, am fost dezamăgiți. Pe măsură ce auzeam sunetul de explozii din întreaga țară și oamenii au început să fugă din Kiev și din alte orașe și sate, am înțeles că războiul este o tragedie pentru care nu poți fi niciodată pe deplin pregătit. În prima zi, mass-media a încercat să filmeze totul, crezând că

războiul se va încheia în curând, dar existau și îndoieli că ne pregătim pentru un maraton de lungă durată.

Presa ucraineană are experiență în acoperirea operațiunilor antiteroriste. Un grup puternic de corespondenți au căpătat-o în prima linie din Donbas. La sfârșitul lui 2016, Ministerul Apărării a organizat cursuri de formare pentru jurnaliștii care doreau să fie acreditați în zona de război, furnizând informații despre forțele noastre militare și predând principiile medicinei tactice. Reporterii trebuiau să respecte reguli stricte, de exemplu să poarte echipamente de protecție, cum ar fi veste antiglonț și căști, și să știe ce trebuie făcut în cazul în care ajung în bătaia focului. Ei trebuiau să se coordoneze cu ofițerii de presă din Ministerul Apărării și să îi informeze zilnic cu privire la traseul lor în prima linie. Ei nu trebuiau să arate locațiile militarilor noștri. Unii luptători cereau ca fețele sau tatuajele lor să fie blurate în materialele video, pentru a nu fi identificați de inamic. Numărul morților între militari urma să fie luat doar din surse oficiale de încredere. Deveneam mult mai precauți când intervievam populația locală, dat fiind că mulți oameni din orașele și satele din prima linie aveau rude în teritoriile ocupate și se temeau de răzbunarea celor din așa-zisele republici Donețk (DNR) și Lugansk (LNR).

De la 24 februarie 2022, acestea au devenit regulile pentru toți jurnaliștii ucraineni. Trebuie să dăm mai multă atenție celor care își împărtășesc experiențele. Oamenii din teritoriile eliberate își strigă adesea păsul sau ne povestesc lucruri pe care nu le-ar fi împărtășit niciodată în viață înainte de război, astfel încât trebuie să știm cum să vorbim cu ei cu atenție, astfel încât să nu li se adâncească stresul.

Trebuie să ne gândim nu de două ori, ci de trei, patru sau chiar de zece ori înainte de a arăta ceva, fără a deveni paranoizi sau a cădea în autocenzură. Trebuie să ne amintim că au trebuit mai multe revoluții ucrainene pentru a ne asigura libertatea de exprimare. Nu trebuie să o mai pierdem vreodată.

Libertatea de exprimare ar trebui să fie însoțită mereu de cea mai mare responsabilitate. Să vă dau un exemplu. În aceste zile de început, când Rusia bombarda fără oprire Ucraina, exista o tentație puternică de a arăta tragedia și durerea oamenilor nefiltrat – imaginile fiind transmise aproape în timp real, cu transmisii în direct obișnuite, pe care publicul nostru le aștepta. Cât de neplăcut am fost surprinși să auzim că dușmanul putea folosi filmul pentru a-și regla tirul! Acum evităm transmisiile de la fața locului timp de mai multe ore. Între alte îngrădiri se numără și interdicția de a filma mișcările de echipament militar sau de soldați în posturi de control.

Temele pe care le acoperim s-au schimbat drastic. Războiul și consecințele sale sunt prezente în fiecare narațiune. Informăm despre evacuare, distrugeri și sate din prefabricate care înlocuiesc casele – mai arătoase sau mai modeste – pe care Rusia le-a lăsat în ruine. Vorbim cu combatanți, eroi care, în ciuda ocupației, ne-au sprijinit armata, și cu vecinii lor. Îi ajutăm pe voluntari să strângă bani pentru forțele noastre armate și în scopuri de medicină tactică. Suntem experți în procese de deminare, dar de cele mai multe ori nu ne putem reaminti în ce zi a săptămânii sau a lunii ne aflăm. Calea de străbătut e lungă pentru noi.

Munca noastră a devenit o sursă de stres constant, o probă de forță fizică și mentală. Canalele noastre de televiziune (ICTV și STB) au instalat un studio într-un adăpost, pentru a transmite continuu șase ore pe zi. Acest slot l-am primit de la Ministerul Culturii și Informațiilor pentru maratonul de știri prezentat în comun de șase canale TV (atât publice, cât și private) pentru a asigura transmisii non-stop pe timp de război.

Ucraina încearcă de cel puțin opt ani să combată știrile false. Noi, jurnaliștii, ne putem da seama ușor de falsurile ce provin din Rusia, dat fiind că, după atâția ani, am devenit experți în propaganda rusă. Analizăm cele mai multe știri, comparându-le cu surse de încredere și verificându-le prin organisme competente provenind în principal din societatea civilă ucraineană. Vorbim, de asemenea, cu experți din multe domenii ale vieții ucrainene. Verificăm de două ori buletinele de știri cu site-uri web oficiale, cu platforme de comunicare socială și, bineînțeles, cu cei despre care vorbim.

Canalele rusești sau pro-ruse nu sunt difuzate în țara noastră. Site-urile lor web pot fi accesate doar prin conexiune VPN (cu excepția celor oficiale). Putem încă monitoriza canalele rusești Telegram – ele pot fi accesate ușor și, desigur, într-o anumită măsură, au un impact asupra populației ucrainene, dar guvernul nostru și Consiliul de securitate și apărare națională au făcut multe pentru a difuza informații veridice în rândul telespectatorilor și cititorilor.

Maratonul de știri prezentat în comun este difuzat pe cel puțin 10 canale și poate fi accesat pe smartphone prin aplicația DIYA. Statul trimite alerte prin intermediul mai multor canale și platforme de comunicare socială, deși există multe probleme în teritoriile ocupate, care sunt izolate de sursele noastre de informații online și mobile.

Există încă o problemă tipică tuturor statelor post-sovietice. Oamenii nu au încredere în știrile televizate. Ei își amintesc cum era cenzurată presa în epoca sovietică și spun adesea că știrile sunt manipulate. Pe de o parte, acest lucru este pozitiv, deoarece îi îndeamnă să caute și să compare informații din diferite surse pentru a-și forma propria opinie. Înțelegem și că vecinii noștri, rușii și bielorușii, au prea multă încredere în informațiile oficiale și și-au pierdut capacitatea de a gândi critic. De aceea, democrația și libertatea de gândire reprezintă unele dintre cele mai puternice atuuri ale telespectatorilor, cititorilor și jurnaliștilor ucraineni.

Olga Chaiko, jurnalistă ucraineană pentru programul de știri „Faktî” și pentru canalele ICTV și SLM News

?TIRILE CESE



CESE lanseaz? edi?ia din 2022 a Premiului pentru societatea civil?, centrat? pe dou? teme: tineret ?i Ucraina

Edificarea unui viitor mai bun pentru tineri și sprijinirea victimelor războiului din Ucraina sunt cele două teme ale ediției din acest an a Premiului CESE pentru societatea civilă.

CESE a deschis perioada înscrierii candidaturilor pentru ediția din 2022 a Premiului pentru societatea civilă, care va recompensa proiecte și inițiative inovatoare și creative din două categorii: capacitarea tinerilor și sprijinirea civililor ucraineni afectați de evenimentele teribile din țara lor devastată de război.

Premiile, în valoare totală de **60 000 EUR**, vor fi împărțite între maximum șase câștigători, câte trei pentru fiecare categorie.

Tema categoriei 1 este **responsabilizarea tinerilor**. Câștigătorii aleși de CESE vor reprezenta proiecte ce vizează crearea unui viitor mai bun pentru și împreună cu tinerii din Europa. Aceste proiecte ar trebui să abordeze nevoile specifice ale tinerilor europeni și să contribuie la responsabilizarea lor și la participare la viața economică și socială.

Tema categoriei 2 este **societatea civilă europeană pentru Ucraina**. Prin acest premiu, CESE va aduce un omagiu tuturor celor activi pe teren, care oferă zilnic asistență umanitară ucrainenilor și care îi ajută pe refugiați atât la sosire, cât și pe durata integrării lor în societatea europeană.

Concursul este deschis tuturor organizațiilor societății civile, persoanelor fizice și întreprinderilor private care desfășoară inițiative fără scop lucrativ. Toate inițiativele și proiectele trebuie să fie desfășurate în UE, cu excepția celor din categoria 2, care pot fi realizate și în Ucraina.

Termenul de depunere a candidaturilor: 31 iulie 2022, ora 10:00 (ora Bruxelles-ului).

Ceremonia de decernare: 14-15 decembrie 2022, Bruxelles

Prezentarea completă a cerințelor și **formularul de candidatură online** sunt disponibile pe site-ul internet al CESE.

Scopul Premiului emblematic al CESE pentru societatea civilă este de a sensibiliza opinia publică cu privire la contribuția remarcabilă a societății civile la crearea unei identități și a unei cetățenii europene și la promovarea valorilor comune care consolidează integrarea europeană. (II)



CESE î?i exprim? sprijinul necondi?ionat pentru aderarea Ucrainei la UE

Cu doar o săptămână înainte de reuniunea la nivel înalt a Consiliului UE, CESE a adoptat o rezoluție care sprijină ferm acordarea necondiționată a statutului de țară candidată Ucrainei și promite angajamentul societății civile europene de a colabora cu ucrainenii astfel încât aceștia să-și reconstruiască mai bine țara.

La sesiunea sa plenară din luna iunie, CESE a adoptat o a doua rezoluție privind Ucraina. Intitulată Ucraina – de la sprijinire la reconstrucție – propuneri ale societății civile europene, această rezoluție subliniază că ar trebui să se aprobe aderarea Ucrainei la UE de îndată ce această țară îndeplinește condițiile pentru a deveni un stat membru al Uniunii. Rezoluția afirmă în mod clar că statutul de țară candidată al Ucrainei trebuie acordat fără a se aduce atingere procesului de aderare în curs al țărilor din Balcanii de Vest.

În ceea ce privește reconstrucția acestei țări, rezoluția subliniază nevoia imediată de asistență financiară europeană și internațională, pentru a preveni prăbușirea totală a economiei Ucrainei.

Președinta CESE, **Christa Schweng**, a declarat: „Rezoluția noastră trimite un mesaj clar Comisiei și Consiliului, îndemnându-le să acorde Ucrainei statutul de țară candidată. Ucraina merită acest statut, iar

poporului ucrainean trebuie să i se ofere perspective europene clare.”

Președintele Grupului „Lucrători”, **Oliver Röpke,** a afirmat: „Vom colabora cu Ucraina astfel încât această țară să pună în aplicare măsuri treptate în scopul de a îndeplini standardele impuse de tratatele europene pentru a adera la Uniune”.

Președintele Grupului „Angajatori”, **Stefano Mallia**, a declarat: „Solicităm instituțiilor UE să pună la dispoziție finanțare de urgență specifică pentru IMM-uri, care ar trebui să fie utilizată în primul rând pentru a menține IMM-urile, iar în al doilea rând pentru a le ajuta să se dezvolte”.

Séamus Boland, președintele Grupului „Organizații ale societății civile”, a afirmat: „Actorii societății civile trebuie să se afle în centrul planificării, punerii în aplicare și monitorizării asistenței umanitare acordate Ucrainei, atât la nivelul UE, cât și la nivel național, și aceasta atât în timpul războiului, cât și în timpul reconstruirii acestei țări”.

Președinta *Promote Ukraine*, **Marta Barandiy**, a declarat: „Avem nevoie de ajutorul dumneavoastră pentru a reconstrui țara”, în timp ce **Mariya Korolchuk**, reprezentanta ONG-urilor CORE și *Funky Citizens*, a afirmat, într-un discurs foarte emoționant, că poporul ucrainean este hotărât să câștige războiul și să reconstruiască Ucraina.

Luând cuvântul, **Vsevolod Chentsov**, șeful Misiunii Ucrainei pe lângă UE, le-a mulțumit statelor membre ale UE pentru solidaritatea lor, subliniind că statutul de țară candidată la UE reprezintă „un moment existențial pentru noi”. (at)

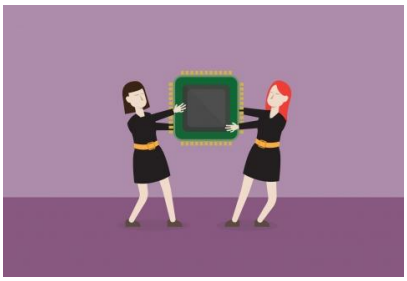

Actul european privind cipurile: abordarea „de la laborator la fabric?” nu este suficient? pentru a garanta rezilien?a

Într-un nou pachet de avize, CESE susține că trebuie consolidat întregul lanț valoric al semiconductorilor, inclusiv etapele finale de producție, unde pandemia de COVID-19 a scos la iveală și unele lacune critice.

La plenara sa din luna iunie, CESE a adoptat un pachet de avize privind inițiativa „Actul european privind cipurile”. Considerând propunerile Comisiei drept o inițiativă în general foarte bună pentru a aborda deficitele înregistrate în timpul pandemiei de COVID-19, CESE a subliniat totuși că Comisia ar trebui să meargă mai departe în anumite domenii.

În primul rând, CESE consideră că, pentru ca industria europeană să capete o reziliență strategică, trebuie avut în vedere întregul sector al semiconductorilor: „Principiul Comisiei «de la laborator la fabrică» nu merge suficient de departe, pentru că lanțul valoric nu se încheie atunci când se încheie procesul de fabricație”, subliniază **Heiko Willems**, raportorul pentru avizul CESE pe tema «Actul european privind cipurile»**.**

CESE atrage atenția că etapele ulterioare producției – încapsularea, testarea, asamblarea – nu sunt, de fapt, acoperite complet. „Producția europeană este uneori transportată în Asia de Sud-Est pentru încapsulare și apoi expediată înapoi în Europa: nu aceasta este abordarea corectă pentru a obține autonomie strategică, date fiind pericolele cu care ne-am confruntat în ultimii ani”, spune **Dirk Bergrath**, raportorul pentru avizul CESE privind ecosistemul european al semiconductorilor (Actul privind cipurile).

În același timp, este important ca Europa să rămână deschisă, dar fiind că sectorul cipurilor este unul dintre cele mai globalizate lanțuri valorice din lume. Construirea unui lanț valoric închis nu ar avea sens din punct de vedere economic. În opinia CESE, găsirea unui echilibru adecvat între consolidarea capacităților Europei și consolidarea parteneriatelor cu țările care împărtășesc aceeași viziune este calea corectă de urmat.

Pentru a atenua penuria de semiconductori, UE trebuie să abordeze o serie de probleme: accesul la materii prime, instalațiile de cercetare și dezvoltare, proprietatea intelectuală și know-how-ul tehnologic, precum și disponibilitatea unei forțe de muncă calificate. Acest lucru necesită un volum mare de investiții și de sprijin din partea sectorului public. Comisia a planificat să colecteze 43 miliarde EUR în următorii ani. Cu toate acestea, o mare parte din acest buget este deja alocată altor programe, cum ar fi Orizont Europa și Europa digitală; aceasta va fi doar realocată.

„Unde sunt banii noi destinați sectorului?” pune întrebarea **Stoian Tchoukanov**, raportorul avizului CESE privind întreprinderea comună pentru cipuri. „Să comparăm cu SUA, care investește 52 miliarde USD între 2021 și 2026, și cu China, care intenționează să mobilizeze 150 miliarde USD până în 2025. Chiar și o țară mai mică, cum e Coreea, are în plan investiții de 450 miliarde USD până în 2030.”

UE va trebui să găsească fonduri publice suplimentare, iar CESE îndeamnă Comisia să își contureze mai detaliat planurile de investiții. De asemenea, investițiile private vor trebui stimulate pentru a se colecta 43 miliarde EUR.

Comisia deschide posibilitatea acordării de ajutoare de stat de până la 100 % din deficitul de finanțare pentru facilitățile de tip nou, și anume tipuri de facilități care nu există încă în Europa, pentru a sprijini segmentele tehnologice care sunt deosebit de vulnerabile din cauza preocupărilor geopolitice sau a relevanței lor strategice.

„Suntem cu toții de acord că, dacă Europa este foarte dependentă și duce lipsă de capacități acolo unde avem nevoie să fim puternici, proiectele vor trebui să fie finanțate și din fonduri publice”, afirmă cei trei raportori, „însă ajutoarele de stat în proporție de 100 % sunt un semnal de alarmă, pentru că atunci se poate elabora un proiect care nu este cu adevărat durabil”. Viabilitatea economică a acestor instalații trebuie să fie garantată, cel puțin pe termen mediu, fără a lăsa loc unei curse a subvențiilor, fără a crea supra-capacități și a denatura piața.



Instrumentalizarea migran?ilor ?i criza refugia?ilor din Ucraina impun un nou început pentru politica în domeniul migra?iei

Instrumentalizarea migranților sponsorizată de stat, menită să destabilizeze UE, și afluxul fără precedent de refugiați ca urmare a războiului din Ucraina necesită o revizuire a politicii europene în domeniul migrației. CESE insistă asupra faptului că solidaritatea și repartizarea sarcinilor între statele membre sunt necesare pentru un răspuns comun la crizele refugiaților. În același timp, subliniază necesitatea de a garanta siguranța migranților și drepturile omului.

În avizul CESE intitulat „Instrumentalizarea migranților”, adoptat în sesiunea plenară din iunie, membrii au subliniat că răspunsul UE la această tactică ar trebui să se bazeze pe o politică în domeniul migrației comună, împărtășită și coerentă.

Reglementările specifice viitoare și foarte așteptate în acest domeniu ar trebui să ofere o formă de partajare a responsabilității între statele membre bazată pe solidaritate.

În special în prezent, odată cu războiul din Ucraina și fluxurile masive de refugiați, a devenit clar că migrația are un impact asupra tuturor statelor membre. Prin urmare, noul Pact privind migrația și azilul ar trebui să fie regândit pentru a determina schimbarea sistemică necesară pentru dezvoltarea unei politici raționale și bazate pe drepturi în materie de azil și migrație.

Stefano Palmieri, raportor al avizului CESE, a subliniat: „Este necesar acum să continuăm eforturile de consolidare a reputației Europei, ca loc capabil să furnizeze ajutor umanitar și să garanteze respectarea drepturilor omului”.

În ce privește „amenințările hibride” utilizate de țări terțe pentru a testa unitatea UE, **Pietro Vittorio Barbieri**, coraportor al avizului CESE, a insistat asupra faptului că ființele umane nu sunt amenințarea, ci victimele acestor tactici.

Migranții implicați sunt foarte vulnerabili și au nevoie de protecție, a subliniat CESE, insistând asupra faptului că asistența umanitară trebuie să respecte standardele impuse de legislația UE și să respecte practicile consacrate de sprijinire a persoanelor vulnerabile. CESE recomandă o recunoaștere echitabilă, deplină și imediată a drepturilor migranților instrumentalizați, evitându-se zonele gri de incertitudine administrativă. (at)



Conferin?a privind viitorul Europei: monitorizarea este esen?ial? acum

Eforturile colective ale organizațiilor societății civile din ultimul an au dat roade, iar Conferința privind viitorul Europei a reușit să

producă rezultate semnificative în ceea ce privește chestiunile de interes pentru europeni. Cu acest mesaj, președinta CESE, dna Christa Schweng, i-a urat bun venit dnei Dubravka Šuica, vicepreședinta Comisiei Europene pentru democrație și demografie, la sesiunea plenară a CESE din 15 iunie 2022.

„Au fost adoptate 49 de propuneri, pe baza recomandărilor cetățenilor și a contribuțiilor tuturor părților interesate. Acestea includ numeroase obiective orientate spre viitor, cum ar fi capacitarea explicită a CESE ca facilitator și garant al activităților de democrație participativă", a declarat **dna Schweng**.

Ea a adăugat că provocarea este dublă acum: a găsi cea mai bună modalitate posibilă de a sprijini dialogul structurat cu organizațiile societății civile și a da curs conferinței, asigurându-se că feedbackul este complet, simplu, transparent și sub forma unui tablou de bord online și a unei evaluări publice.

Dna Šuica a subliniat că „Comitetul este o parte esențială a ecosistemului democratic, consolidează încrederea și reduce distanța dintre cetățeni și instituții. Este esențial acum să oferim europenilor răspunsuri în urma acestui exercițiu democratic unic. Comisia va fi întotdeauna de partea celor care doresc să reformeze Uniunea Europeană, pentru a o face să funcționeze mai bine. Cu toate acestea, modificarea tratatului nu ar trebui să fie un scop în sine; există multe lucruri care pot și vor trebui să fie realizate în temeiul tratatelor existente."

Anunțând conferința de monitorizare care va avea loc în toamna anului 2022, ea a spus că „manifestarea va legitima întregul proces, deoarece democrația este prețioasă și nu putem niciodată să o considerăm de la sine înțeleasă, așa cum ne reamintesc evenimentele tragice din Ucraina. Trebuie să ne concentrăm asupra dezvoltării în continuare a democrației și acum ne pregătim democrația pentru viitor." (mp)


Professor Andrea Renda, CEPS

CESE evalueaz? „a treia cale" a Europei c?tre digitalizare

Odată cu Declarația privind drepturile și principiile digitale și cu Legea privind datele, UE ia încă două măsuri în direcția creării unui spațiu digital care să pună oamenii în centrul său, s-a subliniat într-o dezbatere din cadrul sesiunii plenare a CESE din iunie.

La sesiunea sa plenară din 15 iunie, CESE a găzduit o dezbatere privind **drepturile și principiile digitale**, cu participarea **dlui Andrea Renda**, profesor universitar, cercetător principal și șeful departamentului Guvernanță globală, reglementare, inovare și economie digitală, la Centrul de Studii Politice Europene. Dezbaterea a fost legată de adoptarea avizelor CESE privind proiectul de Declarație europeană privind drepturile și principiile digitale și Legea privind datele.

Prof. Renda și-a exprimat sprijinul atât față de declarație cât și față de lege, ele fiind două piese îmbinate în puzzle-ul sistemului de reglementare al UE, care reprezintă o alternativă atât la sistemul S.U.A., dominat de guvernanța privată manevrată de corporații gigantice, cât și la cel al Chinei, controlată de stat, în care

datele obținute de giganții tehnologiei au devenit un instrument de control guvernamental de masă.

„Avem aceste idei privind siguranța și securitatea, care implică nu doar indivizi și societăți private mai responsabile, dar și guverne mai abile și mai puternice, care dispun de instrumentele corespunzătoare pentru a ști ce este sigur și ce este susceptibil de a deveni ceva nesigur”, a afirmat el. „De asemenea, vorbim despre durabilitate – nu doar de mediu, ci și de durabilitatea economică și socială crescândă, pentru că modelul pe care l-am avut până acum este neviabil din punct de vedere economic și social.”

„Angajamentul față de drepturile și principiile digitale este extrem de relevant pentru a soluționa decalajul digital persistent, în special în ce privește accesul la serviciile publice și private online al populațiilor în vârstă și al celor rurale”, a declarat **Philip von Brockdorff**, raportorul avizului CESE privind proiectul de declarație.

El a subliniat că declarația ar trebui să sprijine dezvoltarea durabilă, nu doar în ce privește mediul, dar și în materie de sustenabilitate socială, minimizând efectele negative și maximizând impactul pozitiv al tehnologiilor digitale asupra economiei și societății.

Prezentând avizul CESE privind Legea privind datele, raportorul, **Marinel Dănuț Mureșan**, a subliniat necesitatea de a aborda preocupările legitime ale societății civile: „Securitatea cetățenilor UE este foarte importantă. Fiecare parte interesată trebuie să aibă acces. Trebuie să dezvoltăm centre de date care să respecte normele privind securitatea cibernetică, să ne asigurăm că există o formare profesională continuă pentru toți cei care prelucrează date și un acces echitabil pentru toate părțile interesate și, în special, pentru IMM-uri.” (dm)



Left to right: Stefano Palmieri, Javier Doz Orrit, Brikena Xhomaqi, Luca Jahier, Gonçalo Lobo Xavier, Dragoș Pîslaru

CESE solicit? reforma semestrului european astfel încât societatea civil? organizat? s? ia cu adev?rat parte la acesta

În cadrul conferinței sale anuale din luna iunie, Grupul ad-hoc privind semestrul european (GSE) și-a reînnoit apelul la participarea societății civile, și a propus crearea unui mecanism permanent și comun de finanțare a investițiilor, pentru a consolida pregătirea și capacitatea de răspuns în situații de criză.

Această conferință se înscrie în siajul recentei rezoluții a Comitetului și urmărește să dezbată reforma semestrului european, care va asigura punerea în aplicare a planurilor naționale de redresare și reziliență

(PNRR). „În contextul noilor provocări cu care se confruntă UE, semestrul european trebuie actualizat, consolidat și deschis societății civile organizate europene”, a explicat **Gonçalo Lobo Xavier**, vicepreședintele Grupului privind semestrul european.

În alocuțiunea pronunțată la deschiderea conferinței, președinta CESE, **Christa Schweng,** a reafirmat că „societății civile îi revine un rol esențial pentru Europa de mâine”, în timp ce **Elisa Ferreira**, comisara pentru coeziune și reforme, a declarat: „Când ne gândim la crizele de mâine, nu trebuie să ne concentrăm asupra unui singur instrument major, ci trebuie să căutăm un set de instrumente variate. Avem nevoie de diversificare.”

Uniunea Europeană va trebui să beneficieze de investiții masive în anii următori. Participanții au dezbătut în ce măsură aceste planuri de redresare ar trebui să devină structurale și permanente, pentru a asigura investiții comune în domenii-cheie. „Independența energetică este un imperativ pentru Europa”, a declarat **Javier Doz Orrit**, președintele Grupului privind semestrul european, în timp ce **Stefano Palmieri**, președintele Secțiunii pentru uniunea economică și monetară și coeziune economică și socială (ECO), a insistat asupra necesității de „a realiza o transformare structurală a sistemului”.

În încheierea lucrărilor conferinței, **Luca Jahier**, vicepreședintele Grupului privind semestrul european, a subliniat importanța Mecanismului de redresare și reziliență și a planurilor naționale de redresare și reziliență (NRRP). „Cu aceste instrumente, am realizat mai multe progrese în ultimii doi ani decât în ultimii douăzeci de ani”, a declarat el. „Acum trebuie să garantăm participarea societății civile organizate, să investim mai mult și să accelerăm tranziția.” (tk)


Pietro Francesco De Lotto and Christa Schweng

Industriile-cheie ale Europei îndeamn? CESE s? î?i maximizeze rolul în procesul de elaborare a politicilor

În cadrul unui eveniment care a sărbătorit 20 de ani de lucrări consultative ale CESE în materie de mutații industriale, principalele sectoare industriale ale UE au pledat pentru un răspuns bazat mai mult pe date și orientat în mai mare măsură către viitor la perturbările provocate de pandemia de COVID-19, agresiunea Rusiei, criza climatică și transformarea industrială și socială.

La 8 iunie, CESE a sărbătorit 20 de ani de la înființarea Comisiei sale consultative pentru mutații industriale (CCMI). Cu această ocazie, reprezentanți ai industriilor miniere, energetice, de apărare și aerospațiale au subliniat că, într-o lume care a făcut obiectul unor schimbări profunde, politica UE trebuie să reflecte cu acuratețe atât imperativele industriale, cât și contextul social.

La deschiderea evenimentului, președinta CESE, **Christa Schweng**, a subliniat angajamentul de „a conlucra cu organizațiile societății civile, instituțiile europene și toate părțile interesate relevante pentru a găsi soluții comune la provocările cu care se confruntă industriile noastre.”

Thierry Breton, comisarul pentru piața internă, a salutat modul în care „CESE continuă să joace un rol-cheie în chestiunile legate de politicile industriale.” El a afirmat în fața participanților la eveniment că provocările legate de schimbările climatice, pandemie și războiul de la porțile Europei implică faptul că Europa trebuie să devină urgent capabilă să preia controlul asupra destinului său industrial.

Pietro Francesco De Lotto, președintele CCMI, a subliniat rolul comisiei în a ridica noi chestiuni, a anticipa noi domenii de analiză și a contribui la discuții cu o experiență îmbogățită, pentru a asigura că sunt luate în considerare opiniile tuturor părților interesate. „Comisia consultativă pentru mutații industriale reprezintă un model pentru regândirea viitorului dialogului social în cadrul instituțiilor europene”, a afirmat el.

Vicepreședinta CCMI, **Monika Sitárová**, a declarat: „Rapoartele noastre oferă o bază științifică pentru avizele și recomandările noastre. Ne folosim de experiența noastră în materie de dialog social pentru a face față mutațiilor industriale și impactului social al acestora, pentru a anticipa schimbările și a contribui la găsirea unor soluții acceptabile din punct de vedere social.” (ks)


Christa Schweng and Ann Hardt

Ini?iativa cet??eneasc? european?: cu ocazia celei de-a 10-a anivers?ri a ICE, CESE vrea s? sporeasc ? impactul acesteia

Cu ocazia Zilei Inițiativei cetățenești europene (ICE) 2022, găzduită de CESE la 2 iunie, vorbitorii și activiștii au subliniat că o ICE cu un impact mai mare, ar fi mai cunoscută.

CESE a sărbătorit un deceniu de existență a ICE cu o manifestare, în cadrul căreia au fost trecute în revistă realizările și provocările, precum și perspectivele. Vorbitorii și activiștii au prezentat o imagine eterogenă: succese remarcabile, alături de deficiențe și puncte slabe, în special în ce privește **impactul, accesibilitatea și vizibilitatea**.

„Sărbătorim cea de-a 10-a aniversare a acestui instrument participativ transnațional unic”, a declarat președinta CESE, **Christa Schweng**, în deschiderea manifestării. „Zece ani sunt o perioadă lungă: am dobândit cu siguranță o oarecare experiență. Dar zece ani sunt și o perioadă scurtă: mai trebuie să învățăm, să îmbunătățim și să ne asigurăm că ICE ocupă locul pe care îl merită în procesul instituțional al UE.”

Președinta CESE a anunțat decizia CESE de a adopta o poziție cu privire la inițiativele relevante de succes înainte ca Comisia Europeană să răspundă efectiv la acestea, începând cu inițiativa **„Salvați albinele”**. De asemenea, Comitetul va acorda atenție deosebită tinerilor și va monitoriza în ce măsură vor adopta statele membre posibilitatea de a reduce vârsta minimă pentru semnarea unei ICE la 16 ani – o opțiune valorificată până în prezent de un stat membru, pe lângă alte trei în care vârsta de votare, în general, este de 16 sau 17 ani.

Vicepreședinta Comisiei, **Dubravka Šuica**, a declarat: „ICE este un exemplu al capacității instituțiilor UE de a se adapta și a se schimba, precum și de a-și îmbunătăți angajamentul față de cetățeni. Trebuie să ne concentrăm pe dezvoltarea în continuare a unui ecosistem de inovare democratică și de implicare și participare a cetățenilor la democrație.”

Deputatul european, **Helmut Scholz**, a menționat că, în cazul în care Parlamentul European dobândește dreptul de inițiativă legislativă prin modificarea tratatului în lumina rezultatelor Conferinței privind viitorul Europei, acesta și-ar putea asuma sarcina de monitorizare a ICE de succes.

Un atelier s-a axat pe succesul inițiativelor cetățenești europene recente. Inițiatorii au fost de acord că, în lipsa unor resurse financiare substanțiale pentru campanii, al căror cost a fost estimat la aproximativ 300 000 EUR, sprijinul ONG-urilor este esențial pentru obținerea celor un milion de semnături necesare. Oamenii au încredere în ONG-uri, au subliniat ei, și, pentru că au încredere în ele, sunt mai dispuși să semneze și să furnizeze informațiile cu caracter personal solicitate de statele membre.

Într-o altă sesiune s-a analizat popularitatea ICE în rândul tinerilor, care ocupă un loc de frunte printre inițiatori, deși nu se numără printre cei mai de succes. Vorbitorii au discutat despre modul în care instituțiile ar putea încuraja mai mulți tineri să utilizeze instrumente precum ICE. Tinerii activiști au subliniat că educația politică la o vârstă fragedă este necesară în întreaga UE, pentru ca astfel de instrumente să nu fie accesibile doar celor puțini cu un nivel ridicat de educație. Aflați mai multe despre manifestare.

?TIRI DESPRE GRUPURI



Cre?terea infla?iei f?r? indexare: salariile lucr? torilor scad, iar s?r?cia cre?te

Redactat de Grupul „Lucrători” al CESE

Trebuie luate măsuri astfel încât lucrătorii și familiile care se confruntă deja cu dificultăți în a face față cheltuielilor să nu ajungă la sărăcie totală, pe măsură ce inflația diminuează valoarea salariilor lor în fiecare lună.

Inflația este un proces complicat, având mai multe cauze. Dar efectele sale sunt clare și directe: lucrătorii și familiile din întreaga Europă se confruntă în prezent cu o scădere efectivă a salariilor, iar economiile lor dispar. Așa cum se întâmplă de obicei, cei mai vulnerabili sunt și cel mai grav afectați, deoarece rezervele lor (dacă aveau astfel de rezerve) erau deja puține. În plus, creșterea prețurilor cu care ne confruntăm este deosebit de pronunțată pentru majoritatea lucrătorilor în ce privește bunurile de bază, inclusiv alimentele, electricitatea, încălzirea și combustibilul.

Datele BCE arată că, în 2008, a existat o formă de indexare salarială automată în funcție de creșterea costului vieții (Belgia, Spania, Franța, Cipru, Luxemburg, Malta și Slovenia) sau neautomată, dar care a făcut obiectul anumitor orientări (Grecia, Italia și Finlanda). După măsurile de austeritate adoptate în urma crizei din 2008, numai Belgia și Luxemburg au menținut indexarea automată, care este în vigoare și în prezent. Între timp, Italia, Cipru și Malta au un fel de sistem de indexare neautomată (BCE). Aceste măsuri se bazează, de obicei, pe costul general al vieții și, deși ajută, ele de abia dacă pot amortiza lovitura pe care o implică creșterea prețurilor la bunurile de bază enumerate mai sus. Cu toate acestea, în cea mai mare parte

a UE nu există niciunul dintre aceste sisteme. Prin urmare, este cu atât mai important să se asigure asistență suplimentară celor mai vulnerabili și să se abordeze, pe cât posibil, cauzele creșterii prețurilor. Pe termen scurt, unele dintre cauzele inflației nu pot fi controlate, și anume invadarea Ucrainei de către Rusia. Trebuie avute în vedere și limitările structurale ale lanțurilor de aprovizionare globale după pandemia de COVID-19, în contextul unei incertitudini tot mai mari. Sunt necesare soluții pe termen lung. Între timp, trebuie luate măsuri pentru ca lucrătorii și familiile care se confruntă deja cu dificultăți în a face față cheltuielilor să nu ajungă la sărăcie totală, pe măsură ce valoarea salariilor lor scade de la o lună la alta. (prp)



Pre?edin?ia ceh?: „Europa ca misiune” care are un sens deplin

redactat de Stefano Mallia, președintele Grupului „Angajatori” al CESE

Praga a propus un program pragmatic și dinamic care identifică corect provocările imediate cu care ne confruntăm

Președinția cehă preia președinția prin rotație a Consiliului UE într-un moment dificil pentru Uniunea noastră – probabil cel mai critic pe care l-a cunoscut vreodată –, în care ne confruntăm, din nou, cu războiul pe continentul nostru și în care ne luptăm, în același timp, cu impactul pandemiei, cu redresarea slabă și cu inflația.

Sloganul ales de Președinția cehă este **„Europa ca misiune”**. Avem, într-adevăr, cu toții sarcina de a conduce Europa pe un drum pe care se reinventeze, să se reconstruiască și să se modernizeze, și de a găsi curajul de a reevalua multe dintre abordările noastre de până acum.

Provocările cu care ne confruntăm sunt considerabile: trebuie să ne concentrăm pe crearea condițiilor pentru pace, securitate și prosperitate în UE, garantând totodată reziliența strategică și competitivitatea economiei europene. Numai printr-o economie puternică și competitivă vom putea face față presiunilor exercitate la nivel internațional, având, totodată, grijă de cetățenii noștri.
Piața internă trebuie să fie aprofundată în continuare, îndeosebi în sectorul serviciilor și în economia digitală. Trebuie să îmbunătățim mediul de afaceri, inclusiv sprijinul acordat științei, cercetării și inovării. Numai astfel vom putea promova competitivitatea întreprinderilor europene.

Sprijinim cu toții Pactul verde și agenda pachetului legislativ „Pregătiți pentru 55”, dar trebuie să fim atenți în ceea ce privește ritmul decarbonizării industriei UE. Problemele noastre de securitate energetică sunt, în prezent, mai presante decât tranziția energetică. În primul rând, trebuie să consolidăm reziliența energetică a UE în ansamblu. Trebuie să eliminăm dependența noastră de Rusia, asigurându-ne aprovizionarea cu energie de la diferiți furnizori.

În ceea ce privește imigrația și problema refugiaților, trebuie să urmărim punerea în aplicare a unor soluții permanente și durabile, care să garanteze responsabilitatea comună a statelor membre ale UE.
Avem încredere în faptul că Republica Cehă va conduce Uniunea cu multă hotărâre. Praga a propus un

program pragmatic și dinamic care identifică corect provocările imediate cu care ne confruntăm și care își propune să le abordeze în cel mai scurt timp și în modul cel mai eficient posibil.

Acest program al Președinției, care pune accentul pe economie și pe competitivitate, va fi sprijinit pe deplin de Grupul „Angajatori”.
Europa este o misiune care are un sens deplin. (sm)



Conferin?a european? pentru o tranzi?ie just?, desf ??urat? în Irlanda

Redactat de Grupul „Organizații ale societății civile” al CESE

Grupul „Organizații ale societății civile” al CESE, în parteneriat cu *Irish Rural Link*, a organizat o conferință în Irlanda, pentru a analiza subiectul „tranziției juste” din mai multe perspective.

Grupul „Organizații ale societății civile”, în parteneriat cu *Irish Rural Link* (IRL), o rețea națională care reprezintă interesele comunităților rurale din Irlanda, a organizat o conferință comună la 9 iunie, la Tullamore, Irlanda.

Conferința a analizat subiectul „**tranziției juste**” din mai multe perspective, iar vorbitorii au dezbătut necesitatea unei tranziții juste, precum și oportunitățile care decurg din aceasta, în cadrul următoarelor trei grupuri de dezbatere:

- Consolidarea comunit??ilor ?i consolidarea capacit??ilor prin activit??i recreative ?i patrimoniu;
- Crearea de locuri de munc? ?i produc?ia de energie regenerabil?;
- Investi?ii în educa?ie ?i formare.

Conferința a fost deschisă de **Pippa Hackett**, ministrul de stat pentru exploatarea terenurilor și biodiversitate. Printre vorbitorii invitați s-au numărat **Kieran Mulvey**, comisarul pentru tranziție justă, Irlanda, **Declan Harvey**, președintele Consiliului comitatului Offaly, și **Séamus Boland**, președintele Grupului „Organizații ale societății civile” și președintele IRL.

Referindu-se la conferință, **Séamus Boland** a spus: „Sunt încântat să pot aduce grupul meu CESE la Tullamore pentru a vedea la fața locului cum este pusă în aplicare tranziția justă într-un domeniu care a fost cel mai afectat de măsurile necesare pentru combaterea schimbărilor climatice. De asemenea, este important să se sublinieze rolul vital pe care îl joacă comunitățile într-o tranziție justă și să se asigure că acestea sunt implicate în fiecare etapă a procesului”.

Ministrul **Pippa Hackett** a afirmat: „Ne aflăm la început de tranziție – putem vedea ce ne așteaptă, unii dintre noi am făcut câțiva pași, dar mulți dintre noi sunt, în mod evident, reticenți față de un angajament deplin, care implică să ne luăm rămas bun de la ceea ce cunoaștem, ceea ce înțelegem. Organizațiile societății civile au un rol extrem de important în calitate de comunicatori, mediatori și animatori atât pentru persoanele cele mai afectate, cât și pentru cele care legiferează, la nivel național și la nivelul UE, pentru tranziție. Salut această conferință ca pe un alt pas important pentru regiunile cele mai afectate din UE,

inclusiv regiunea noastră Midlands din Irlanda”.

Concluziile și recomandările, o înregistrare video și fotografii legate de conferință, precum și prezentările tuturor vorbitorilor invitați sunt disponibile pe site-ul internet al CESE. (jk)

SOON IN THE EESC/CULTURAL EVENTS



Combaterea violen?ei bazate pe gen: mai întâi asculta?i!

O expoziție de materiale video prezentată de CESE scoate în evidență realitatea înfricoșătoare a supraviețuitoarelor violenței în Europa.

Expoziția virtuală, intitulată „Voci ale violenței” („Voices of Violence”), constă într-o serie de zece scurte materiale video ale Institutului cultural danez, în care actrițe daneze, estone, letone și lituaniene dau glas unor povești anonime și revelează urmele și cicatricile pe care aceste experiențe trăite le-au lăsat asupra femeilor de pretutindeni. Ideea transmisă este că a asculta și a înțelege reprezintă primii pași pentru a acționa și a provoca o schimbare.

Expoziția va fi deschisă între 13 iulie și 31 august. Lansarea sa va avea loc online, în timpul sesiunii plenare a CESE din luna iulie, în paralel cu adoptarea avizului CESE pe tema Combaterea violenței împotriva femeilor .

Atragem atenția asupra faptului că conținutul materialelor video i-ar putea tulbura sau șoca pe unii spectatori.

Pentru informații suplimentare, vizitați site-ul nostru web.

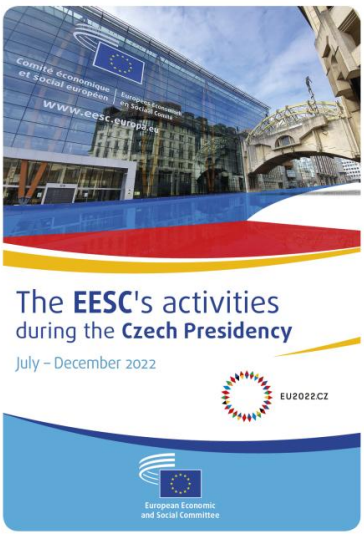

Activit??ile CESE în timpul Pre?edin?iei cehe: iulie-decembrie 2022

O broșură publicată recent prezintă modul în care CESE intenționează să contribuie la realizarea obiectivelor Președinției cehe.

Președinția cehă a Consiliului Uniunii Europene va trebui să abordeze nu numai criza umanitară provocată de războiul din Ucraina, ci și consecințele economice persistente ale conflictului. Faptul că Europa nu s-a redresat încă pe deplin în urma crizei provocate de pandemia de COVID-19 amplifică provocarea.

Președinția intenționează să își concentreze eforturile pe **asigurarea securității energetice**, **dezvoltarea rezilienței strategice a economiei UE** și **stimularea capabilității de apărare și a securității cibernetice în Europa**. În același timp, va trebui să abordeze aspecte legate de gestionarea crizei refugiaților și de redresarea Ucrainei.

Statul de drept și reziliența instituțiilor democratice se vor afla, de asemenea, în centrul priorităților președinției.

Președinția cehă va avea, de asemenea, un alt rol important în asigurarea unei **monitorizări adecvate, transparente și substanțiale a Conferinței privind viitorul Europei**.

CESE este hotărât să colaboreze îndeaproape cu Președinția cehă cu privire la aceste obiective comune. O broșură publicată recent prezintă modul în care fiecare secțiune tematică a CESE intenționează să contribuie în domeniile sale de politică. Broșura evidențiază, de asemenea, chestiunile cu privire la care Președinția cehă a solicitat în mod expres CESE să își pună la dispoziție expertiza. Comitetul va depune toate eforturile pentru a se asigura că vocile organizațiilor societății civile din Europa se fac auzite pe tot parcursul președinției.

Broșura este disponibilă în limbile engleză, franceză, germană și cehă pe site-ul web al CESE. Exemplare pe suport de hârtie pot fi comandate la: vipcese@eesc.europa.eu. (fgr)

Comitetul de redac?ie

Ewa Haczyk-Plumley (editor-in-chief)
Daniela Marangoni (dm)

La realizarea acestui num?r au contribuit

Amalia Tsoumani (at)
Chrysanthi Kokkini (ck)
Daniela Marangoni (dm)
Daniela Vincenti (dv)
Ewa Haczyk-Plumley (ehp)

Fabiola Giraldo Restrepo (fgr)
Giorgia Battiato (gb)
Jasmin Kloetzing (jk)
Katerina Serifi (ks)
Katharina Radler (kr)
Laura Lui (ll)
Marco Pezzani (mp)
Margarida Reis (mr)
Pablo Ribera Paya (prp)
Thomas Kersten (tk)

Coordonare

Agata Berdys (ab)
Giorgia Battiato (gb)

Technical support
Bernhard Knoblach (bk)
Joris Vanderlinden (jv)

Adresa

Comitetul Economic ?i Social European
Cl?direa Jacques Delors, 99 Rue Belliard, B-1040
Bruxelles, Belgia
Tel. (+32 2) 546.94.76
E-mail: eescinfo@eesc.europa.eu

CESE Info se public? de nou? ori pe an, cu ocazia sesiunilor plenare ale Comitetului. ?CESE Info este disponibil în 23 de limbi.
CESE Info nu poate fi considerat o înregistrare oficial? a lucr?rilor CESE, pentru aceasta fiind necesar? consultarea Jurnalului Oficial al Uniunii Europene sau a altor publica?ii ale Comitetului.
Reproducerea permis? cu condi?ia men?ion?rii CESE Info ca surs? ?i a trimiterii linkului c?tre redac?ie.

08/2022