EESC info

European Economic and Social Committee

A bridge between Europe and organised civil society

July 2022 | NL

# Hoe kijkt de burger ertegenaan? Seizoen 3, aflevering 19: De Westelijke Balkan klopt aan bij de EU

**Het aanslepende toetredingsproces van de Westelijke Balkanlanden staat weer op de agenda van de EU. In deze aflevering van *Hoe kijkt de burger ertegenaan?* praten we over de uitbreiding van de EU en de Westelijke Balkan. Niet alle landen daar zijn al even ver gevorderd op weg naar de EU**

Onze gasten spreken over het beginsel van geleidelijke integratie, het vooruitzicht op EU-lidmaatschap voor de regio en de vraag of de toegenomen aandacht van de EU voor Oekraïne gevolgen zal hebben voor de onderhandelingen met de Westelijke Balkan.

**Ionuţ Sibian**, EESC-lid en voorzitter van het follow-upcomité Westelijke Balkan, wiens land (Roemenië) in 2007 toetrad tot de EU, vertolkt de mening van het maatschappelijk middenveld over de stand van zaken in de regio.

**Jarosław Pietras**, een voormalig hoger ambtenaar van de Europese Unie en de Poolse regering die betrokken was bij het toetredingsproces van Polen, spreekt openhartig over zijn ervaring aan de onderhandelingstafel. Hij gaat dieper in op de gelijkenissen en verschillen tussen de grote uitbreiding van 2004 en de huidige situatie.

**Dafina Peci**, secretaris-generaal van het Nationale Jeugdcongres van Albanië, vertelt over het verlangen van Albanese jongeren naar een Europese toekomst voor hun land.

**Camille-Cerise Gessant**, journalist van Agence Europe, en **Erisa Zykaj**, EU-correspondent voor verschillende media van de Westelijke Balkan in Brussel, geven hun kijk op de situatie van de pers in de regio en het idee van de Europese politieke gemeenschap. (at)

This page is also available in:

- ES
- BG
- CS
- DA
- EN
- DE
- ET
- FR
- EL
- GA
- HR
- IT
- LV
- LT
- HU
- MT
- PL
- PT
- FI
- RO
- SK
- SL
- SV

Available Languages:

ES BG CS DA EN DE ET FR EL GA HR IT LV LT HU MT
NL PL PT FI RO SK SL SV

# HOOFDARTIKEL



## Jongeren mondiger maken en Samen voor Oekraïne

**Terwijl ik dit schrijf, stromen de aanmeldingen voor de prijs voor het maatschappelijk middenveld 2022, die we begin juni hebben uitgeschreven, onze mailbox al**

**binnen. Net als elk jaar zijn we op zoek naar de meest creatieve, spraakmakende projecten van maatschappelijke organisaties en individuele personen — projecten die ons vervullen met trots op het fantastische werk dat het maatschappelijk middenveld overal in Europa verzet.**

Dit jaar is er echter iets bijzonders aan de hand. Voor het eerst hebben we niet één, maar twee thema's gekozen voor onze prijs: jeugd en Oekraïne. Dit betekent dat we twee groepen winnaars zullen selecteren, drie winnaars per categorie.

Aangezien 2022 is uitgeroepen tot het Europees Jaar van de jeugd hebben we besloten om onze schijnwerper te richten op projecten die jongeren mondiger maken. Met onze prijs willen we de aandacht vestigen op de dringende noodzaak om jongeren de kans te geven actieve burgers te worden en op zinvolle wijze deel te nemen aan besluitvormingsprocessen die van invloed zijn op onze — en met name op hún — toekomst.

Maar toen Rusland een brute aanval op Oekraïne uitvoerde en daarmee verschrikkelijk leed veroorzaakte, begonnen berichten binnen te druppelen over de onbaatzuchtige inspanningen van Europese maatschappelijke organisaties en burgers, die van de ene op de andere dag in actie kwamen om Europa's buren te helpen.

Op dat moment besloten we onze prijs dit jaar ook uit te reiken aan projecten waarbij hulp wordt geboden aan Oekraïense burgers die te lijden hebben onder de oorlog. We zoeken onze prijswinnaars onder degenen die ter plaatse humanitaire hulp verlenen, degenen die onderdak bieden, degenen die Oekraïners helpen integreren in de Europese arbeidsmarkten, scholen en samenleving, en al diegenen die er waren — en nog steeds zijn — voor mensen die te maken hebben met wreedheden en agressie, op het moment dat deze mensen hun hulp het hardst nodig hebben.

Dus als u een project heeft lopen om jongeren een betere toekomst te geven of als u Oekraïners op enigerlei wijze probeert te helpen — vluchtelingen die al in de EU verblijven of mensen die in hun door oorlog verscheurde land zijn gebleven — geeft u zich dan snel op. En als u iemand kent die uitstekend werk verricht in verband met een van deze twee thema's, laat het hem of haar dan vooral weten. Aarzel niet, want de tijd dringt: de uiterste inzenddatum is 31 juli.

Wij hopen veel creatieve en waardevolle projecten te ontvangen. Dit is onze kans om al diegenen die zich inzetten om een betere toekomst voor en met jongeren in Europa te creëren, alsook iedereen die moed, menselijkheid en solidariteit toont ten overstaan van het kwaad, in het zonnetje te zetten.

**Cillian LOHAN**
**Vicevoorzitter van het EESC voor communicatie**

# VOOR IN UW AGENDA

31 juli 2022, 10 uur (Belgische tijd)

**Prijs voor het maatschappelijk middenveld: een betere toekomst voor jongeren en hulp aan Oekraïense oorlogsslachtoffers – deadline inzendingen**

18 juli 2022, Brussel

**Communiceren over grondrechten en de rechtsstaat**

21-22 september 2022, Brussel

**EESC-zitting**



## OEKRAÏNE IN BEELD

**Olha Tsjajko is een Oekraïense journaliste uit Kyiv die verslag uitbrengt over het maatschappelijke en politieke leven, en nu over de oorlog in Oekraïne. In een exclusief interview voor EESC Info geeft ze haar mening over het besluit van de Europese Raad van 23 juni 2022 om Oekraïne de status van kandidaat-lidstaat van de EU te verlenen. Bekijk ook de foto die ze gekozen heeft om dit historische moment aanschouwelijk te maken.**

“De status van kandidaat-lidstaat is een fantastische, maar ook erg pijnlijke verwezenlijking voor ons land. We betalen een bloedige prijs voor ons streven naar democratie, maar het is de enige manier waarop we ons kunnen losmaken van ons post-Sovjetverleden en de invloed van Rusland. We moeten deze strijd winnen. Alleen zo kunnen de volgende generaties een gelukkig en onafhankelijk leven leiden.”

---

## METEEN TER ZAKE!

**In onze rubriek “Meteen ter zake” gaan EESC-leden in op belangrijke punten op de Europese agenda. Dit keer hebben we EESC-lid Maurizio Mensi, rapporteur voor het advies over de *Gevolgen van de Europese chipwet voor de defensie- en lucht- en ruimtevaartindustrie*, dat tijdens de junizitting van het EESC werd aangenomen, gevraagd om kort samen te vatten waarom de chipwet belangrijk is.**

De heer Mensi legt uit welke gevolgen de chipwet heeft voor twee strategisch belangrijke industriesectoren, te weten defensie en lucht- en ruimtevaart.

---



# MAURIZIO MENSI, CHIPWET: VERLIES DE BEHOEFTEN VAN DE DEFENSIE- EN DE LUCHT- EN RUIMTEVAARTINDUSTRIE NIET UIT HET OOG

**Als essentieel onderdeel van elk digitaal product zijn halfgeleiders van vitaal belang voor de defensie- en de lucht- en ruimtevaartindustrie, hoewel deze laatste slechts ongeveer 1 % van de mondiale chipmarkt voor zijn rekening neemt.**

De halfgeleiders die zij nodig hebben, moeten resistent en betrouwbaar zijn en in staat zijn gegevens en informatie volledig veilig en beveiligd op te slaan. Terwijl onderbrekingen van de bevoorradingsketen in het algemeen een economische en mogelijk ook een sociale uitdaging vormen, worden tekorten in deze strategische sectoren ook een veiligheidsprobleem.

Europa is afhankelijk van een klein aantal buitenlandse leveranciers, en dit heeft gevoelige implicaties. De Verenigde Staten, China en Zuid-Korea investeren grote bedragen. Met de chipwet wil de Europese Commissie de productie in Europa verdubbelen tot een wereldwijd aandeel van 20 % in 2030, met een totale investering van ongeveer 43 miljard EUR.

Het EESC verzoekt de Commissie echter om de bronnen van deze financiering te verduidelijken, aangezien een deel ervan afkomstig lijkt te zijn van een herverdeling van reeds in de begroting toegewezen bedragen aan andere prioritaire gebieden zoals ruimtevaart, AI en cyberbeveiliging, die niet in gevaar mogen worden gebracht. Evenmin mogen de kredieten van het Europees Defensiefonds worden verlaagd, gezien de reeds beperkte beschikbare middelen. In een context van toenemende geopolitieke spanningen moet de chipwet er absoluut voor zorgen dat de defensie- en de lucht- en ruimtevaartsector op voldoende financiële steun kunnen rekenen.

Wij stellen ook voor dat de chipwet zich niet alleen richt op en bevorderlijk is voor innovatie van kleine halfgeleiders, maar ook van de grotere, die nog steeds veel worden gebruikt in de defensie- en de lucht- en ruimtevaartindustrie.

De ontwikkeling van certificeringsprocedures is voor beide sectoren eveneens van fundamenteel belang. Zo moet de ontwikkeling van gezamenlijke militair-civiele normen worden gesteund als onderdeel van de Europese strategie voor normalisatie.

Een kwestie die onverwijld moet worden aangepakt is de rechtszekerheid op het gebied van staatssteun, waarbij op EU-niveau de criteria voor het toestaan van eventuele maatregelen kenbaar moeten worden gemaakt en de administratieve procedures op nationaal niveau moeten worden gestroomlijnd.

Ook moet de samenwerking met geallieerde landen zoals de Verenigde Staten worden versterkt via de Handels- en Technologieraad van de EU en de VS. Kortom, het wereldwijde ecosysteem van halfgeleiders voor defensie en de lucht- en ruimtevaart is complex en intern sterk verweven. Alleen door de sterke punten optimaal te benutten en gecoördineerde strategieën te ontwikkelen, kan dubbel werk worden voorkomen en kan het gehele systeem efficiënter worden gemaakt.

**Maurizio Mensi, lid van het EESC**

# “EEN VRAAG VOOR ...”




## Een vraag voor...

**In onze rubriek “Een vraag voor...” stellen we EESC-leden een vraag over een actueel onderwerp dat hoog op de EU-agenda staat of zou moeten staan.**

Voor de editie van juli hebben we met **José Antonio Moreno Díaz** gesproken, EESC-lid en rapporteur voor het advies *Bestrijding van geweld tegen vrouwen*. We vroegen hem welke maatregelen de EU kan nemen om de strijd aan te binden met de “epidemie van geweld”, die hij een vorm van terrorisme noemt waar elk jaar duizenden vrouwen en meisjes aan ten prooi vallen.

---



## José Antonio Moreno Díaz: geweld tegen vrouwen is een mensenrechtenkwestie

**Van de bijna 500 miljoen mensen die in de EU wonen, is ongeveer de helft vrouw. Volgens een studie uit 2014 van het Bureau van de Europese Unie voor de grondrechten heeft ongeveer een op de drie vrouwen in de EU op enig moment in haar leven te maken gehad met geweld, enkel en alleen omdat ze vrouw zijn.**

We hebben het hier over een **epidemie van geweld tegen vrouwen**: geweld in hun relaties, in het gezin, op het werk, op straat, enzovoort. We hebben het over een vorm van terrorisme tegen vrouwen die elk jaar duizenden slachtoffers eist, met vrouwen die worden gedood, verwond, mishandeld, vernederd, verkracht, aangerand, beledigd, bedreigd, en anderszins onheus worden bejegend.

**Geweld tegen vrouwen is dus een mensenrechtenkwestie**, d.w.z. een schending van de mensenrechten om de eenvoudige reden dat men vrouw is: het recht op lichamelijke en geestelijke integriteit, het recht op veiligheid, het recht op non-discriminatie, het recht op privacy, enz.

Het is dus de verantwoordelijkheid van de autoriteiten van de lidstaten en van de EU-instellingen om de mensenrechten van vrouwen te waarborgen: het voorstel voor een richtlijn dat de Commissie op 8 maart - Internationale vrouwendag - heeft ingediend, is een essentiële en dringend noodzakelijke eerste stap.

Het EESC is ingenomen met de beleidsinnovatie die een richtlijn ter bestrijding van geweld tegen vrouwen vanuit een intersectionele benadering met zich meebrengt. Op een dergelijke richtlijn zit de samenleving al lang te wachten.

Gelet op de omvang en reikwijdte van de verschillende vormen van geweld tegen vrouwen mag het beleid om dat geweld te bestrijden bovendien geen neutraal beleid zijn, maar moet het veeleer worden ontwikkeld vanuit een duidelijk, ondubbelzinnig **genderperspectief** en zo worden opgezet dat de noodzaak en doeltreffendheid ervan duidelijk blijken.

Er is behoefte aan een debat over geweld tegen vrouwen in de EU, aan de opzet van mechanismen om strafbaar gedrag als geweld te definiëren en aan de vaststelling van straffen en de specificatie van verzwarende omstandigheden. Er dienen echter ook procedures te komen om slachtoffers te beschermen en te zorgen voor een veilige toegang tot gerechtelijke procedures, alsook voor ondersteunings- en integratiemechanismen voor slachtoffers.

Het EESC stelt voor dat de sociale dialoog en collectieve onderhandelingen ook concrete maatregelen moeten omvatten om vrouwen die het slachtoffer zijn van geweld, in staat te stellen hun baan te behouden of, als zij geen baan hebben, een baan te vinden.

Tegelijkertijd weten wij allemaal dat sociale problemen niet louter via de rechter kunnen worden opgelost, dat bestraffing niet het enige middel mag zijn en dat er dus een multidisciplinair opvoedings- en bewustmakingsbeleid moet komen: wij moeten onderwijs en cultuur gebruiken om te voorkomen dat misbruik de kop opsteekt, door onderwijs te verstrekken in omstandigheden van gelijkheid en met respect voor verscheidenheid.

Gezien de rol die het onderwijs speelt bij de vorming van genderrollen en -stereotypen, moet de preventieve rol ervan – met name via uitgebreide lessen over seksualiteit – alle fasen van het onderwijs omvatten en moeten de onderwijsgemeenschap, maatschappelijke organisaties (in het bijzonder feministische organisaties), de sociale partners en de getroffen gemeenschappen uitdrukkelijk deel gaan uitmaken van de institutionele samenwerking.

Tot slot uit het EESC zijn ernstige bezorgdheid over het feit dat de activiteiten van extreemrechts erop gericht zijn de voorstellen inzake gelijkheid tussen mannen en vrouwen te dwarsbomen en in het bijzonder over het feit dat structureel geweld tegen vrouwen, geweld dat zij ondergaan alleen maar omdat zij vrouwen zijn, systematisch wordt ontkend. Die ontkenning vergiftigt niet alleen het op gelijke voet samenleven, maar tast ook de in artikel 2 VEU verankerde waarden en beginselen aan.

# RAADT U WIE ONZE GAST IS?




## De speciale gast

**In onze column “De speciale gast” stellen we u voor aan mensen die anderen inspireren met hun werk en voor hun vastberadenheid en inzet niets dan respect verdienen.**

In deze editie van EESC Info is **Olha Tsjajko**, een Oekraïense journaliste uit Kyiv, onze gast. Ze vertelt over haar werk als verslaggever tijdens de oorlog en de problemen waar zij en andere Oekraïense journalisten mee af te rekenen hebben.  Daarnaast beschrijft ze hoe ze hun werkwijze hebben aangepast aan de gevaarlijke tijden waarin ze leven, hoe ze hun land dienen en hoe ze omgaan met nepnieuws en propaganda.

---



## Olha Tsjajko: het einde is nog niet in zicht

**Plots word je wakker in een land in oorlog.**

De wereld stort in. Je blijft proberen om je verwanten in Rusland tot rede te brengen, maar propaganda en angst lijken elke vorm van logisch denken bij hen te hebben uitgewist. Je beseft dat het leven van alle Oekraïners drastisch zal veranderen, ook dat van ons, journalisten: ook wij zijn nu soldaten, of toch een beetje.

Alles begon acht jaar geleden, toen Rusland Oekraïne voor het eerst binnenviel. Tussen 2014 en 2018 maakten het hele land en de pers moeilijke tijden door terwijl het Kremlin propaganda verspreidde waarin het zijn daden op verschillende manieren trachtte te rechtvaardigen. De Oekraïners werden “nazi’s” genoemd en de Russen werden ervan overtuigd dat de mensen in de Donbas en de Krim hun bescherming nodig hadden.

Later stabiliseerde de situatie enigszins. Na de Majdanrevolutie, ook wel Revolutie van de Waardigheid genoemd (2013-2014), genoten Oekraïense journalisten vrijheid van meningsuiting. Het werd veel makkelijker om interviews aan te vragen, politici verscholen zich niet langer voor de pers en geen enkele journalist kon zich voorstellen dat het filmen van treinsporen, een metrostation of zelfs een brug ooit een gevaar voor het land kon betekenen.

Toch zagen de Oekraïners al zeker sinds december 2021 de grootschalige invasie door Rusland aankomen. Er waren verschillende signalen: de Russische retoriek en propaganda verhardden, buitenlandse ambassades werden van Kyiv naar Lviv geëvacueerd, en buitenlanders werd sterk aangeraden om Oekraïne koste wat kost te verlaten. De Oekraïense president en regering reageerden ontwijkend op vragen over een mogelijke oorlog, zodat we enkel konden gissen naar het moment waarop de grootschalige aanval zou plaatsvinden.

Na Poetins toespraak tot de Russen op 22 februari, de verschillende waarschuwingen van Joe Biden aan Amerikanen en Oekraïners en de komst van militaire hulp was het duidelijk dat de invasie nu elke dag kon beginnen. Maar toen het op 24 februari dan zover was, volgde de grote ontnuchtering. Terwijl overal in ons land explosies weerklonken en mensen Kyiv en andere steden en dorpen ontvluchtten, beseften we dat

niemand ooit in staat is om zich volledig voor te bereiden op de tragedie van een oorlog. Tijdens de eerste dag probeerden journalisten alles te filmen. Toen dachten we nog dat de oorlog gauw zou eindigen, al waren er ook aanwijzingen dat het op een uitputtingsslag zou uitdraaien.

De Oekraïense pers heeft ervaring met berichtgeving over antiterreuroperaties. Een dappere groep correspondenten heeft ervaring opgedaan aan de frontlinie in de Donbas. Eind 2016 organiseerde het ministerie van Defensie opleidingen voor journalisten die een accreditatie wilden om naar het oorlogsgebied af te reizen. Ze kregen informatie over onze strijdkrachten en de beginselen van tactische geneeskunde. De verslaggevers moesten zich aan strenge regels houden. Beschermende uitrusting zoals kogelvrije vesten en helmen was bijvoorbeeld verplicht. Ook leerden ze wat ze moesten doen als ze onder vuur werden genomen. Ze moesten hun activiteiten afstemmen met de persvoorlichters van het ministerie van Defensie en hen dagelijks op de hoogte houden van hun route langs het front. Locaties van ons leger mochten niet bekend worden gemaakt. Sommige soldaten vroegen om hun gezicht of tatoeages onherkenbaar in beeld te brengen zodat de vijand hen niet zou kunnen identificeren. Cijfers over het aantal gesneuvelden mochten alleen uit betrouwbare officiële bronnen worden gehaald. We werden voorzichtiger wanneer we de lokale bevolking interviewden, aangezien veel mensen in de steden en dorpen aan het front verwanten in de bezette gebieden hadden en bang waren voor wraakacties van de zogenaamde Volksrepublieken Donetsk en Loehansk.

Sinds 24 februari gelden deze regels voor alle Oekraïense journalisten. We moeten extra voorzichtig zijn wanneer iemand over zijn ervaringen vertelt. Mensen in bevrijde gebieden barsten vaak in tranen uit of vertellen ons verhalen die ze vóór de oorlog nooit met ons zouden hebben gedeeld. We moeten dus weten hoe we op de juiste manier met deze mensen kunnen praten zodat ze niet nog meer stress gaan ervaren.

We moeten niet twee, maar drie, vier, of zelfs tien keer nadenken voordat we iets tonen, zonder paranoïde te worden of aan zelfcensuur te doen. We mogen nooit vergeten dat er verschillende revoluties voor nodig waren om van de vrijheid van meningsuiting in Oekraïne een recht te maken, en dat recht mogen we nooit meer verliezen.

Vrijheid van meningsuiting is echter onlosmakelijk verbonden met grote verantwoordelijkheid. Ik geef een voorbeeld: toen Rusland Oekraïne aan het begin van de oorlog aan een stuk door met bommen bestookte, was de verleiding groot om de tragedie en de pijn van de mensen ongefilterd te tonen, bijna in realtime, in de traditionele live-uitzendingen waar onze kijkers op zaten te wachten. Wat een onaangename verrassing was het dus toen we hoorden dat de vijand onze beelden kon gebruiken om zijn beschietingen te verfijnen! Nu wachten we steeds enkele uren voordat we verslag uitbrengen op locatie. Ook mogen we geen soldaten bij checkpoints en verplaatsingen van militaire uitrusting meer filmen.

De onderwerpen waar we verslag over uitbrengen, zijn erg veranderd. De oorlog en de gevolgen ervan keren in elk verhaal terug. We vertellen over evacuaties, verwoestingen en de nooddorpen die de huizen vervangen, zowel villa’s als bescheiden woningen, die door de Russen in puin zijn geschoten. We praten met strijders, helden die ons leger hebben gesteund, en hun buren, ondanks de bezetting. We helpen vrijwilligers die geld inzamelen voor onze strijdkrachten en tactische geneeskunde. We zijn experts in ontmijning, maar weten meestal niet eens welke dag, week of maand het is. En het einde is nog niet in zicht.

Ons werk is een aanhoudende bron van stress geworden, een beproeving van ons fysiek en mentaal uithoudingsvermogen. Onze tv-zenders (ICTV en STB) hebben een studio in een schuilkelder laten bouwen van waaruit ze zes uur per dag aan een stuk uitzenden. Die zendtijd hebben we van het ministerie voor Cultuur en Informatie gekregen voor de Nieuwsmarathon van verenigde tv-zenders, waarvoor zes televisiestations (publiek en commercieel) 24 uur per dag verslag uitbrengen van de oorlog.

Al acht jaar voert Oekraïne strijd tegen nepnieuws. Wij journalisten zien meteen of berichten uit Rusland komen, want na zovele jaren zijn we experts geworden in Russische propaganda. We controleren het meeste

nieuws aan de hand van betrouwbare bronnen, meestal ter zake kundige medewerkers van Oekraïense maatschappelijke organisaties. We praten ook met deskundigen in verschillende geledingen van de Oekraïense samenleving. We dubbelchecken nieuwsberichten aan de hand van officiële websites, sociale media en, uiteraard, via de mensen over wie we spreken.

Russische of pro-Russische kanalen worden in ons land niet uitgezonden. Hun websites zijn alleen toegankelijk via een VPN-verbinding, behalve de officiële. Wel kunnen we de Russische Telegramkanalen nog steeds in de gaten houden. Die zijn gemakkelijk toegankelijk en hebben uiteraard ook enige invloed op de Oekraïense bevolking, maar onze regering en de Nationale Veiligheids- en Defensieraad doen veel om waarheidsgetrouwe informatie onder kijkers en lezers te verspreiden.

De nieuwsmarathon wordt op minstens tien zenders uitgezonden en is op de smartphone toegankelijk via Dija (een app van de Oekraïense overheid). De regering stuurt waarschuwingsberichten via verschillende kanalen en op sociale media. Er zijn echter veel problemen in de bezette gebieden, die afgesneden zijn van het internet en mobiele verbindingen.

Daarnaast is er nog een ander probleem dat typisch is voor alle ex-Sovjetlanden: de mensen hebben geen vertrouwen in nieuwsprogramma's op tv. Ze herinneren zich nog de censuur in het Sovjettijdperk en zeggen vaak dat het nieuws gemanipuleerd wordt. Dat is eigenlijk nog niet zo slecht, want daardoor zoeken en vergelijken de mensen informatie uit verschillende bronnen om hun eigen mening te vormen. We zien daarentegen dat onze buren, de Russen en de Wit-Russen, officiële informatie te veel vertrouwden en daardoor niet meer tot kritisch denken in staat zijn. Daarom zijn democratie en vrijheid van denken sterke punten van de Oekraïense kijkers, lezers en journalisten.

**Olha Tsjajko, Oekraïense journaliste bij het nieuwsprogramma "Fakty", ICTV, SLM News**

# NIEUWS VAN HET EESC




## EESC-prijs voor het maatschappelijk middenveld 2022 in het teken van jongeren en Oekraïne

**Een betere toekomst voor jongeren en steun voor Oekraïense oorlogsslachtoffers: zo luiden de twee thema's van de EESC-prijs voor het maatschappelijk middenveld van dit jaar.**

Kandidaten kunnen zich nu aanmelden voor de prijs van het EESC voor het maatschappelijk middenveld 2022, waarmee innovatieve en creatieve projecten en initiatieven in twee categorieën zullen worden beloond: jongeren mondiger maken en hulp verlenen aan Oekraïense burgers die zijn getroffen door de verschrikkelijke gebeurtenissen in hun door oorlog verscheurde land.

De maximaal zes winnaars zullen samen een bedrag van **60 000 euro** mogen verdelen, met drie winnaars per categorie.

Het thema van categorie 1 is **jongeren mondiger maken**. Het EESC zal de winnaars kiezen uit projecten die tot doel hebben een betere toekomst voor en met jongeren in Europa te creëren, inspelen op de specifieke behoeften van jonge Europeanen en ertoe bijdragen dat zij mondiger worden en kunnen deelnemen aan het economische en sociale leven.

Het thema van categorie 2 luidt: **Europese maatschappelijke organisaties voor Oekraïne**. De prijs is een eerbetoon van het EESC aan iedereen die dagelijks actief humanitaire hulp biedt aan Oekraïners, en vluchtelingen helpt bij zowel hun aankomst als tijdens hun integratie in de Europese samenleving.

Alle maatschappelijke organisaties, individuen en particuliere ondernemingen die non-profitinitiatieven opzetten, kunnen meedingen naar de prijs. Alle initiatieven en projecten moeten in de EU worden uitgevoerd, met uitzondering van de projecten van categorie 2, die ook in Oekraïne mogen worden uitgevoerd.

**Deadline voor projecten**: 31 juli 2022 om 10 uur (Belgische tijd)

**Prijsuitreiking**: 14-15 december 2022, Brussel

Een **volledig overzicht van de criteria** en het **onlineaanmeldingsformulier** zijn te vinden op onze website.

De EESC-prijs voor het maatschappelijk middenveld is bedoeld om meer bekendheid te geven aan de buitengewone manier waarop het maatschappelijk middenveld bijdraagt aan de totstandbrenging van een Europese identiteit en een Europees burgerschap en aan de bevordering van de gemeenschappelijke waarden die de Europese integratie schragen. (ll)

---




## EESC betuigt onvoorwaardelijke steun aan de toetreding van Oekraïne tot de EU

**Slechts een week voor de top van de Raad van de EU heeft het EESC een resolutie aangenomen waarin het zich krachtig uitspreekt voor de onvoorwaardelijke toekenning van de status van kandidaat-lidstaat aan Oekraïne en toezegt dat Europese maatschappelijke organisaties zich zij aan zij met de Oekraïners zullen inzetten om het land met de wederopbouw sterker dan tevoren te maken.**

Tijdens de zitting van juni heeft het EESC een tweede resolutie over Oekraïne aangenomen. De resolutie, getiteld **Van hulp naar wederopbouw-voorstellen van het Europees maatschappelijk middenveld**, benadrukt dat het land tot de EU moet worden toegelaten zodra het aan de vereisten voor het lidmaatschap voldoet. In de resolutie wordt duidelijk gesteld dat de kandidatuur van Oekraïne niet ten koste mag gaan van het lopende toetredingsproces van de landen van de Westelijke Balkan.

Ten aanzien van de wederopbouw van het land wordt in de resolutie gewezen op de onmiddellijke behoefte aan Europese en internationale financiële bijstand om een totale ineenstorting van de Oekraïense economie te voorkomen.

EESC-voorzitter **Christa Schweng** zei: “Onze resolutie is een duidelijk signaal aan het adres van de Commissie en de Raad om Oekraïne de status van kandidaat-lidstaat toe te kennen. Oekraïne verdient het en de Oekraïners moet een duidelijk Europees perspectief worden geboden."

De voorzitter van de groep Werknemers, **Oliver Röpke**, zei: “Wij zullen er samen met Oekraïne voor zorgen dat het land geleidelijk aan de normen van de Europese verdragen gaat voldoen om tot de Unie te kunnen toetreden.”

**Stefano Mallia**, voorzitter van de groep Werkgevers, verklaarde: “Wij roepen de EU-instellingen op om specifieke noodfinanciering voor kleine en middelgrote ondernemingen beschikbaar te stellen, die in de eerste plaats moet worden gebruikt om deze ondernemingen overeind te houden en vervolgens om ze te helpen groeien.”

**Séamus Boland**, voorzitter van de groep Maatschappelijke Organisaties, zei: “Actoren uit het maatschappelijk middenveld moeten centraal staan bij de planning en uitvoering van het toezicht op de humanitaire hulp van de EU en de lidstaten aan Oekraïne, zowel tijdens de oorlog als bij de wederopbouw van het land.”

**Marta Barandiy**, voorzitter van “Promote Ukraine”, zei: “We hebben uw hulp nodig om het land weer op te bouwen”, terwijl **Mariya Korolchuk**, die namens de ngo’s CORE en Funky Citizens sprak, in een zeer emotionele toespraak zei dat het Oekraïense volk vastbesloten is om te winnen en Oekraïne weer op te bouwen.

In zijn bijdrage bedankte **Vsevolod Chentsov**, hoofd van de missie van Oekraïne bij de EU, de lidstaten voor hun solidariteit en onderstreepte hij dat de status van EU-kandidaat “voor ons een moment van existentieel belang is”. (at)

---

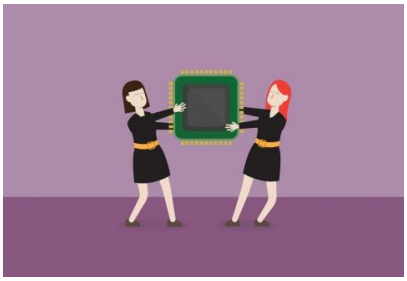

## Chipverordening voor Europa: voor veerkracht is meer nodig dan het dichten van de kloof tussen lab en fabriek.

**In een nieuw pakket adviezen stelt het EESC dat de hele waardeketen van halfgeleiders moet worden versterkt, ook de laatste productiestadia, waarin COVID-19 cruciale lacunes aan het licht heeft gebracht.**

Tijdens zijn zitting in juni heeft het EESC een pakket adviezen over de Chipverordening voor Europa goedgekeurd. Het EESC noemt de voorstellen van de Commissie een zeer goed initiatief om de tijdens COVID-19 geconstateerde tekorten aan te pakken, maar wijst er wel op dat de Commissie op bepaalde

gebieden nog verder moet gaan.

Wil de Europese industrie in strategisch opzicht veerkrachtig worden, dan is het allereerst zaak dat de hele halfgeleidersector in ogenschouw wordt genomen: “Het “van lab naar fabriek”-beginsel van de Commissie schiet tekort, want de waardeketen houdt niet op bij de fabricage”, benadrukt **Heiko Willems**, rapporteur van het EESC-advies over de Europese chipverordening.

Het EESC wijst erop dat de latere productiestadia – behuizing, testen en assemblage – niet voldoende aandacht krijgen. “Europese producten gaan soms naar Zuidoost-Azië voor hun behuizing en worden dan weer terug naar Europa verscheept: op die manier bereik je geen strategische autonomie, getuige de problemen die we de afgelopen jaren hebben ondervonden”, aldus **Dirk Bergrath**, rapporteur van het EESC-advies over het Europese ecosysteem van halfgeleiders (Chipwet).

Maar Europa moet wel open blijven, want de chipssector is een van de meest geglobaliseerde waardeketens ter wereld. Een gesloten waardeketen zou economisch gezien geen zin hebben. De juiste aanpak is volgens het EESC om een evenwicht te vinden tussen het versterken van de capaciteiten van Europa en het versterken van partnerschappen met gelijkgezinde landen.

Om het tekort aan halfgeleiders te verminderen moet de EU op een aantal fronten in actie komen: toegang tot grondstoffen, O&O-faciliteiten, intellectuele eigendom, technologische knowhow en geschoolde arbeidskrachten. Hiervoor zijn omvangrijke investeringen en steun van de publieke sector nodig. De Commissie is voornemens de komende jaren 43 miljard euro te investeren. Een groot deel van deze middelen is echter al gereserveerd voor andere programma’s, zoals Horizon Europa en Digitaal Europa, en zal alleen maar worden omgeboekt.

“Waar blijft het verse geld voor de industrie?”, vraagt **Stoyan Tchoukanov**, rapporteur van het EESC-advies Gemeenschappelijke Onderneming “Chips”. “Vergelijk dat eens met de VS, die in de periode 2021-2026 52 miljard USD investeren, en met China, dat van plan is tot 2025 150 miljard USD te investeren. Zelfs een kleiner land als Zuid-Korea wil tot 2030 450 miljard USD investeren.

De EU zal extra overheidsmiddelen moeten zien te vinden en het EESC dringt er bij de Commissie op aan om haar investeringsplannen nader uit te werken. Er zullen ook meer particuliere investeringen nodig zijn om 43 miljard euro bijeen te kunnen brengen.

Volgens de Commissie mag de staatssteun voor baanbrekende faciliteiten, d.w.z. faciliteiten die in Europa nog niet bestaan, tot 100 % van de financieringskloof bedragen, zodat technologiesectoren die vanwege geopolitieke ontwikkelingen of gezien hun strategische belang bijzonder kwetsbaar zijn de nodige steun krijgen.

“We zijn het er allemaal over eens dat projecten ook met overheidsgeld moeten worden gefinancierd, aangezien we in Europa in bepaalde opzichten sterk afhankelijk zijn en capaciteit tekort komen waar we er juist extra behoefte aan hebben”, aldus de drie rapporteurs, “maar bij 100 % staatssteun gaan de alarmbellen af, want dan kun je ook met projecten komen die niet echt haalbaar zijn.” De economische levensvatbaarheid van zulke faciliteiten moet worden gewaarborgd, althans op middellange termijn, zonder subsidiewedloop, zonder overcapaciteit en zonder marktverstoringen.



# De instrumentalisering van migranten en de Oekraïense vluchtelingencrisis vragen om een nieuwe start van het migratiebeleid

**De door staten georganiseerde instrumentalisering van migranten, bedoeld om de EU te destabiliseren, en de ongekende toestroom van vluchtelingen als gevolg van de oorlog in Oekraïne vragen om een herziening van het Europese migratiebeleid. Het EESC benadrukt dat de vluchtelingencrisis vraagt om een gemeenschappelijke respons, gebaseerd op solidariteit en verdeling van de lasten tussen de lidstaten. Tegelijkertijd wijst het erop dat de veiligheid en de mensenrechten van migranten moeten worden gewaarborgd.**

In het tijdens de zitting van juni goedgekeurde EESC-advies over de **Instrumentalisering van migranten** wordt benadrukt dat de respons van de EU deel moet uitmaken van een gemeenschappelijk, gedeeld en samenhangend migratiebeleid.

De komende en langverwachte specifieke verordening op dit gebied moet voorzien in op solidariteit gebaseerde mechanismen voor het delen van de verantwoordelijkheid tussen de lidstaten.

Vooral nu, met de oorlog in Oekraïne en de massale vluchtelingenstromen, is duidelijk geworden dat migratie gevolgen heeft voor alle lidstaten. Daarom moet het nieuwe migratie- en asielpact worden herzien om de systeemverandering teweeg te brengen die nodig is om een rationeel, op rechten gebaseerd asiel- en migratiebeleid te ontwikkelen.

Rapporteur **Stefano Palmieri**: “We moeten blijven werken aan het consolideren van de reputatie van Europa als plaats waar humanitaire hulp wordt verleend en de eerbiediging van de mensenrechten wordt gewaarborgd.”

Met betrekking tot de “hybride dreigingen” waarvan derde landen zich bedienen om de eenheid van de EU op de proef te stellen, benadrukt corapporteur **Pietro Vittorio Barbieri** dat mensen niet de bedreiging vormen maar slachtoffer zijn van dergelijke tactieken.

De betrokken migranten zijn zeer kwetsbaar en hebben bescherming nodig. De humanitaire bijstand moet voldoen aan de normen van de EU-wetgeving en aan de gevestigde praktijk inzake steun aan kwetsbare personen. Het EESC pleit voor een eerlijke, volledige en onmiddellijke erkenning van de rechten van geïnstrumentaliseerde migranten, waardoor grijze gebieden en situaties van administratieve onzekerheid worden vermeden. (at)



## Conferentie over de toekomst van Europa: follow-up is nu van cruciaal belang

**De gedeelde inspanningen van maatschappelijke organisaties tijdens het voorbije jaar hebben hun vruchten afgeworpen: de Conferentie over de toekomst van Europa heeft belangrijke resultaten opgeleverd over kwesties die Europeanen bezighouden. Met die boodschap verwelkomde EESC-voorzitter Christa Schweng de vicevoorzitter van de Europese Commissie voor Democratie en Demografie, Dubravka Šuica, op de EESC-zitting van 15 juni 2022.**

“Na bijdragen van alle belanghebbenden werden er 49 voorstellen goedgekeurd op basis van de aanbevelingen van de burgers. Daaronder bevinden zich veel toekomstgerichte doelstellingen, bijvoorbeeld dat het EESC expliciet moet worden gemachtigd om participerende democratie te faciliteren en te waarborgen”, aldus mevrouw **Schweng**.

Ze voegde eraan toe dat ons nu een tweeledige uitdaging wacht: een manier vinden om de gestructureerde dialoog met het maatschappelijk middenveld zo goed mogelijk te ondersteunen, en gevolg geven aan de Conferentie. Daarbij moet de terugkoppeling grondig, eenvoudig en transparant zijn en de vorm van een onlinedashboard en een openbare doorlichting aannemen.

Mevrouw **Šuica** beklemtoonde dat het Comité “een essentieel onderdeel is van de democratie. Het versterkt het vertrouwen en verkleint de kloof tussen de burgers en de instellingen. Het komt er nu op aan om de Europeanen concreet te laten zien dat we dit unieke democratische experiment serieus nemen. Wie de EU wil hervormen om haar beter te laten functioneren, zal in de Commissie steeds een bondgenoot vinden. Een verdragswijziging mag echter geen doel op zich zijn. Met de bestaande verdragen kan en moet er al veel gedaan worden.”

Toen mevrouw Schweng de vervolgconferentie aankondigde, die zal plaatsvinden in het najaar van 2022, zei ze: “Dit evenement zal het hele proces legitimiteit verlenen, want het democratische systeem is kostbaar en, zoals de tragische gebeurtenissen in Oekraïne hebben aangetoond, mogen we het nooit als iets vanzelfsprekends beschouwen. We moeten de democratie verder ontwikkelen en bereiden haar nu voor op de toekomst.” (mp)

---



Professor Andrea Renda, CEPS

## Het EESC beoordeelt de "derde weg” van Europa naar digitalisering

**Met de verklaring over digitale rechten en beginselen en de dataverordening zet de EU opnieuw twee stappen op weg naar een digitale ruimte waarin de mens centraal staat, zo bleek uit een debat tijdens de EESC-zitting van juni.**

Tijdens de zitting van 15 juni heeft het EESC een debat gehouden over **digitale rechten en beginselen** met professor **Andrea Renda**, senior onderzoeker en hoofd Global Governance, Regulering, Innovatie en Digitale Economie bij het CEPS. Het debat hield verband met de goedkeuring van de EESC-adviezen over de ontwerpen van de Europese verklaring over digitale rechten en beginselen en de Dataverordening.

Prof. **Renda** sprak zijn steun uit voor zowel de verklaring als de verordening als twee stukjes van de puzzel van het EU-regelgevingsstelsel in wording, dat een alternatief vormt voor zowel de VS, die worden gedomineerd door particulier bestuur in handen van gigantische ondernemingen, als het door de staat gecontroleerde China, waar de door grote techreuzen verworven gegevens een instrument van massaal overheidstoezicht zijn geworden.

Wij hebben nu eenmaal die ideeën over veiligheid en beveiliging, die niet alleen verantwoordelijker individuen en particuliere bedrijven vergen, maar ook scherpere en krachtigere regeringen die over de instrumenten beschikken om na te gaan wat veilig en beveiligd is en wat op het punt staat uit te groeien tot iets wat dat niet is," zei hij. "En we hebben het over duurzaamheid - niet alleen voor het milieu, maar ook steeds meer voor de economie en de samenleving, want het model dat we tot nu toe hebben gezien is economisch en sociaal onhoudbaar."

"Het is van groot belang dat de EU zich inzet voor digitale rechten en beginselen om de nog steeds bestaande digitale kloof te dichten, vooral als het gaat om de toegang tot online openbare en particuliere diensten voor vergrijzende en plattelandsbewoners", aldus **Philip von Brockdorff**, rapporteur voor het EESC-advies over de ontwerpverklaring.

Hij benadrukte dat de verklaring duurzame ontwikkeling moet ondersteunen, niet alleen met betrekking tot het milieu, maar ook ten aanzien van sociale duurzaamheid, waarbij de schadelijke gevolgen tot een minimum moeten worden beperkt en de positieve impact van digitale technologieën op de economie en de samenleving moet worden gemaximaliseerd.

Bij de uiteenzetting van het EESC-advies over de dataverordening benadrukte rapporteur **Marinel Dănuț Muresan** dat tegemoet moet worden gekomen aan de legitieme zorgen van het maatschappelijk middenveld: "De veiligheid van de EU-burgers is zeer belangrijk. Elke belanghebbende moet toegang hebben. We moeten datacenters ontwikkelen die de regels inzake cyberveiligheid naleven, zorgen voor permanente beroepsopleiding voor iedereen die gegevens verwerkt en eerlijke toegang voor alle belanghebbenden en met name kleine en middelgrote ondernemingen." (dm)

---



Left to right: Stefano Palmieri, Javier Doz Orrit, Brikena Xhomaqi, Luca Jahier, Gonçalo Lobo Xavier, Dragoș Pîslaru

## Europees Semester: verandering is nodig om doeltreffende deelname van het maatschappelijk middenveld te garanderen, aldus het EESC

**Tijdens zijn jaarlijkse conferentie in juni riep de groep Europees Semester (ESG) opnieuw op tot deelname van het maatschappelijk middenveld en werd een permanent en gemeenschappelijk financieringsmechanisme voor investeringen voorgesteld om de crisisparaatheid en -responscapaciteit te vergroten.**

De conferentie volgde op de recente resolutie van het Comité om de hervorming van het Europees Semester te bespreken, dat toezicht zal houden op de uitvoering van de nationale herstel- en veerkrachtplannen (NRRP's). "Gezien de nieuwe opgaven waarvoor de EU staat, moet het Europees Semester worden geactualiseerd, versterkt en opengesteld voor de Europese maatschappelijke organisaties", aldus **Gonçalo Lobo Xavier**,vicevoorzitter van de ESG.

Bij de opening van de conferentie bevestigde EESC-voorzitster **Christa Schweng** dat "het maatschappelijk middenveld een cruciale rol speelt voor het Europa van morgen", terwijl **Elisa Ferreira**, Europees commissaris voor Cohesie en Hervormingen, verklaarde: "Als we aan toekomstige crises denken, moeten we niet denken aan één wondermiddel, maar aan tal van instrumenten en een goed gevulde gereedschapskist. We hebben diversificatie nodig."

De EU zal de komende jaren grootschalig moeten investeren. De panelleden vroegen zich af of deze herstelplannen structureel en permanent moeten worden gemaakt om gemeenschappelijke investeringen in sleutelsectoren te garanderen. "Europa moet onafhankelijk worden op energiegebied", verklaarde **Javier Doz Orrit**, voorzitter van de groep Europees Semester, terwijl **Stefano Palmieri**, voorzitter van de afdeling Economische en Monetaire Unie (ECO), erop aandrong om "te zorgen voor een structurele transformatie van het systeem".

**Luca Jahier**, vicevoorzitter van de groep Europees Semester, sloot de conferentie af met de erkenning van het belang van de herstel- en veerkrachtfaciliteit en de NRRP's. "Met deze instrumenten hebben we in de afgelopen twee jaar meer gedaan dan in de voorbije 20 jaar", zei hij. We moeten nu zorgen voor de deelname van het maatschappelijk middenveld, meer investeren, en de transitie versnellen." (tk)

---


Pietro Francesco De Lotto and Christa Schweng

## De belangrijkste Europese industrieën sporen het EESC aan om zijn rol in de beleidsvorming te maximaliseren

**Tijdens een evenement ter viering van 20 jaar EESC-adviezen over industriële reconversie pleitten belangrijke industriële sectoren in de EU voor een meer datagestuurde en toekomstgerichte reactie op de ontwrichting als gevolg van COVID-19, de Russische agressie, de klimaatcrisis en de industriële en sociale transformatie.**

Op 8 juni vierde het EESC het 20-jarig bestaan van zijn adviescommissie Industriële Reconversie (CCMI). Vertegenwoordigers van de mijnbouw-, de energie-, de defensie- en de lucht- en ruimtevaartindustrie benadrukten dat, in een radicaal veranderde wereld, uit het EU-beleid zowel de industriële eisen als de sociale context duidelijk naar voren moeten komen.

Bij de opening van het evenement benadrukte EESC-voorzitter **Christa Schweng** dat we “moeten samenwerken met het maatschappelijk middenveld, de EU-instellingen en alle belanghebbenden om samen oplossingen te vinden voor de uitdagingen waarmee onze industrieën worden geconfronteerd.”

**Thierry Breton**, commissaris voor de Interne markt, prees het EESC voor de manier waarop “het een sleutelrol blijft spelen in vraagstukken van industriebeleid.” Hij deelde zijn gehoor mee dat de opgaven in verband met klimaatverandering, de pandemie en de oorlog aan de grens van de EU betekenen dat Europa dringend in staat moet zijn om zijn industriële lot in eigen handen te nemen

**Pietro Francesco De Lotto**, voorzitter van de CCMI, benadrukte de rol van de Commissie bij het stellen van nieuwe vragen, het anticiperen op nieuwe analysegebieden en het inbrengen van nieuwe deskundigheid in de discussies om ervoor te zorgen dat met de standpunten van alle belanghebbenden rekening wordt gehouden. “De adviescommissie Industriële Reconversie staat model voor een nieuwe bezinning op de toekomst van de sociale dialoog in de Europese instellingen,” zei hij.

**Monika Sitárová**, vicevoorzitter van de CCMI, verklaarde: “Onze verslagen vormen de bewijsbasis voor onze adviezen en aanbevelingen. Wij gebruiken onze ervaring met de sociale dialoog om industriële reconversie en de sociale gevolgen daarvan aan te pakken, in te spelen op veranderingen en bij te dragen tot oplossingen die maatschappelijk aanvaardbaar zijn. (ks)

---


Christa Schweng and Ann Hardt

## EESC wil impact van tienjarig Europees burgerinitiatief vergroten

**Op de dag van het Europees burgerinitiatief (EBI), die dit jaar door het EESC op 2 juni werd georganiseerd, benadrukten sprekers en activisten dat een grotere impact van het EBI ook een grotere populariteit betekent.**

Het EESC greep het tienjarig bestaan van het EBI aan om zowel terug te kijken op de behaalde resultaten en ondervonden problemen als vooruit te blikken op de toekomst. Sprekers en activisten schetsten een gemengd beeld: terwijl er opmerkelijke successen zijn geboekt, kent het EBI ook tekortkomingen en zwakke punten, met name wat de **impact, toegankelijkheid en zichtbaarheid** ervan betreft.

“Vandaag vieren we het tienjarig bestaan van dit transnationale participatie-instrument, dat nog altijd enig in zijn soort is”, aldus EESC-voorzitter **Christa Schweng** bij de opening van het evenement. “Tien jaar is een lange tijd: we hebben beslist enige ervaring opgedaan. Tegelijkertijd is het ook een korte tijd: we moeten nog het nodige leren en verbeteren en ervoor zorgen dat het burgerinitiatief in het institutionele proces van de EU de plaats krijgt die het verdient.”

De voorzitter van het EESC kondigde het besluit van het EESC aan om een standpunt over relevante succesvolle initiatieven in te nemen voordat de Europese Commissie erop reageert, te beginnen met **Red de bijen**. Het EESC zal ook extra aandacht besteden aan jongeren en nagaan hoe de lidstaten omgaan met

de mogelijkheid om de minimumleeftijd voor het ondertekenen van een EBI te verlagen tot 16 jaar; tot nu toe is die verlaging in één lidstaat doorgevoerd (in drie andere lidstaten is de algemene kiesgerechtigde leeftijd al 16 of 17 jaar).

Vicevoorzitter **Dubravka Šuica** van de Commissie: “Het EBI is een voorbeeld van het vermogen van de instellingen om onze binding met de burgers aan te passen, te veranderen en te verbeteren. Wij moeten nu verder werken aan een ecosysteem van democratische innovatie, burgerparticipatie en democratische participatie.”

EP-lid **Helmut Scholz** opperde dat het Europees Parlement, als het via verdragswijzigingen naar aanleiding van de Conferentie over de toekomst van Europa het initiatiefrecht op wetgevingsgebied zou krijgen, de taak op zich zou kunnen nemen ervoor te zorgen dat daadwerkelijk gevolg wordt gegeven aan succesvolle burgerinitiatieven.

Tijdens een van de workshops werd nader ingegaan op het succes van recente EBI’s. De betrokken initiatiefnemers wezen op het gebrek aan substantiële financiële middelen voor campagnes, die volgens hen ca. 300 000 EUR kosten. Ondersteuning van ngo’s is dan ook van cruciaal belang om de vereiste één miljoen handtekeningen te kunnen verzamelen. Zij benadrukten dat mensen ngo’s vertrouwen en daarom eerder bereid zijn om hun handtekening te zetten en de door de lidstaten verlangde persoonlijke informatie te verstrekken.

Tijdens een andere sessie werd gekeken naar de populariteit van het EBI onder jongeren, die vaak tot de initiatiefnemers behoren, zij het niet van de meest succesvolle initiatieven. De sprekers gingen na hoe de instellingen meer jongeren kunnen aanmoedigen om gebruik te maken van instrumenten als het Europees burgerinitiatief. Jonge activisten benadrukten dat politieke educatie op jonge leeftijd in de hele EU noodzakelijk is om te voorkomen dat dergelijke instrumenten alleen toegankelijk zijn voor een kleine groep hoogopgeleiden. Klik hier voor meer informatie over het evenement. (dm/rl)

# NIEUWS VAN DE GROEPEN



## Galopperende inflatie zonder indexering: dalende lonen, stijgende armoede

Door de groep Werknemers van het EESC

**Er moeten maatregelen worden getroffen zodat werknemers en gezinnen die het nu al moeilijk hebben om rond te komen, niet in complete armoede belanden doordat de inflatie hun inkomsten elke maand in waarde laat dalen.**

Inflatie is een complex proces met verschillende oorzaken, maar de gevolgen ervan zijn direct voelbaar: werknemers en gezinnen in heel Europa zien hun inkomsten en spaargeld voor hun ogen verschrompelen. Zoals meestal worden de kwetsbaarsten het hardst getroffen omdat hun reserves, als ze die al hadden, beperkt zijn. Daarnaast laten de huidige prijsstijgingen zich vooral voelen in basisgoederen, zoals voeding, elektriciteit, verwarming en brandstof.

Uit gegevens van de ECB blijkt dat in 2008 in een aantal landen (België, Spanje, Frankrijk, Cyprus, Luxemburg, Malta en Slovenië) de lonen nog op enige manier automatisch geïndexeerd werden als de kosten van levensonderhoud stegen. In andere lidstaten (Griekenland, Italië en Finland) gebeurde dat niet automatisch, maar waren er wel enkele richtsnoeren. Na de bezuinigingsmaatregelen als gevolg van de crisis van 2008 hebben echter alleen België en Luxemburg nog automatische indexering. Italië, Cyprus en Malta kennen dan weer een vorm van niet-automatische indexering (ECB). Beide soorten indexeringsregelingen gaan gewoonlijk uit van de algemene kosten van levensonderhoud. Op zich helpen deze regelingen wel, maar de zware prijsstijgingen in de hierboven genoemde basisgoederen kunnen ze amper opvangen. In de meeste EU-lidstaten bestaat er echter helemaal geen indexering. Daarom is het des te belangrijker om de kwetsbaarsten extra te ondersteunen en de oorzaken van de prijsstijgingen zo goed mogelijk aan te pakken. Sommige daarvan zijn op korte termijn niet beheersbaar, met name de Russische invasie van Oekraïne. In deze situatie van groeiende onzekerheid moeten daarnaast de structurele belemmeringen in de mondiale toeleveringsketens ten gevolge van de pandemie worden aangepakt. Dit vraagt om langetermijnoplossingen. In de tussentijd moeten er maatregelen worden getroffen zodat werknemers en gezinnen die het nu al moeilijk hebben om rond te komen, niet in complete armoede belanden doordat de waarde van hun inkomsten elke maand slinkt. (prp)

---



## Tsjechisch voorzitterschap: Europa, een logische opdracht

Door Stefano Mallia, voorzitter van de groep Werkgevers van het EESC

**Tsjechië heeft een pragmatisch en dynamisch programma op tafel gelegd dat een goede weergave is van onze huidige uitdagingen.**

Het zijn barre tijden waarin Tsjechië het roulerend voorzitterschap van de Raad van de EU overneemt, misschien zelfs de hachelijkste die onze Unie ooit heeft meegemaakt: er wordt oorlog gevoerd op ons continent terwijl we nog steeds worstelen met de gevolgen van de pandemie, een zwak herstel en torenhoge inflatie.

De slogan van het Tsjechische voorzitterschap luidt: **Europa, een opdracht**. Europa is inderdaad ieders opdracht, en daarom moeten we de moed vinden om veel van onze huidige werkwijzen te herevalueren.

De uitdagingen zijn niet min: we moeten ons inspannen om voor vrede, veiligheid en welvaart in de EU te zorgen en tegelijkertijd de strategische veerkracht en het concurrentievermogen van de Europese economie in stand houden. Enkel met een sterke en concurrerende economie kunnen we internationale druk

weerstaan zonder onze burgers aan hun lot over te laten.
Daarom moet de interne markt verder worden verdiept, vooral op het gebied van de dienstensector en de digitale economie. We moeten het ondernemingsklimaat verbeteren, onder meer met steun voor wetenschap, onderzoek en innovatie. Alleen zo stimuleren we het concurrentievermogen van Europese ondernemingen.

We zijn allemaal voorstander van de Green Deal en de “Fit for 55”-agenda, maar we moeten opletten dat het tempo waarmee de EU-industrie koolstofvrij wordt gemaakt, realistisch blijft. Energiezekerheid heeft nu voorrang op de energietransitie. In de eerste plaats moeten we de EU als geheel veerkrachtiger maken op energiegebied. Daarvoor moeten we een einde maken aan onze afhankelijkheid van Rusland en onze energie van verschillende leveranciers afnemen.

Wat immigratie en vluchtelingen betreft, moeten we permanente oplossingen proberen te vinden zodat elke EU-lidstaat evenveel verantwoordelijkheid neemt.
We vertrouwen erop dat Tsjechië de Unie standvastig zal leiden. Praag heeft een pragmatisch en dynamisch programma op tafel gelegd dat een goede weergave is van onze huidige uitdagingen en is van plan om die zo snel en doeltreffend mogelijk aan te pakken.

In het programma staan economie en concurrentievermogen centraal. De groep Werkgevers zal het dus zeker ondersteunen.
Ja, Europa is een logische opdracht. (sm)

---




## Europese conferentie over een rechtvaardige transitie in Ierland

door de EESC-groep Maatschappelijke Organisaties

**Met Irish Rural Link als partner heeft de EESC-groep Maatschappelijke Organisaties een conferentie in Ierland georganiseerd om het thema “rechtvaardige transitie” vanuit meerdere invalshoeken te verkennen.**

In samenwerking met Irish Rural Link (IRL), een netwerk dat opkomt voor de belangen van plattelandsgemeenschappen in Ierland, heeft de groep Maatschappelijke Organisaties op 9 juni in Tullamore, Ierland, een conferentie gehouden.

Het thema “**rechtvaardige transitie**” werd vanuit meerdere invalshoeken benaderd en er werd gediscussieerd over de noodzaak van een rechtvaardige transitie en over de kansen die daaruit voortvloeien. De sprekers waren verdeeld in drie panels:

- versterking van gemeenschappen en opbouw van capaciteit door recreatie en erfgoed;
- creëren van banen en levering van hernieuwbare energie;
- investeren in onderwijs en opleiding.

De conferentie werd geopend door **Pippa Hackett**, staatssecretaris voor Landgebruik en Biodiversiteit. Gastsprekers waren **Kieran Mulvey**, commissaris in Ierland voor een rechtvaardige transitie, **Declan Harvey**, voorzitter van de graafschapsraad van Offaly, en **Séamus Boland**, voorzitter van de groep Maatschappelijke Organisaties en bestuursvoorzitter van IRL.

**Séamus Boland** over de conferentie: “Ik ben opgetogen dat ik mijn EESC-groep naar Tullamore kan halen om met eigen ogen te zien hoe een rechtvaardige transitie wordt vormgegeven in een gebied dat zwaar te lijden heeft onder de maatregelen die nodig zijn om de klimaatverandering aan te pakken. Het is ook belangrijk dat we de vitale rol belichten die gemeenschappen bij een rechtvaardige transitie spelen en dat we hen bij elke stap in het proces betrekken en meenemen”.

Minister **Pippa Hackett**: “We staan op de drempel van de transitie — we zien het landschap dat voor ons ligt, sommigen van ons hebben al een eerste stap gezet, maar velen van ons willen begrijpelijkerwijs de sprong nog niet wagen omdat we daarmee datgene wat we kennen, wat we begrijpen, definitief achter ons laten.  Voor maatschappelijke organisaties is een enorm belangrijke rol weggelegd op het vlak van communicatie, bemiddeling en aanmoediging, zowel ten aanzien van de mensen die de grootste gevolgen ondervinden als ten aanzien van degenen die op nationaal en EU-niveau wetten maken om de transitie door te voeren. Ik verwelkom deze conferentie als een nieuwe belangrijke stap voor de zwaarst getroffen regio’s van de EU, waaronder onze eigen Midlands-regio in Ierland”.

De conclusies en aanbevelingen, een video-opname en foto’s van de conferentie, alsook de presentaties van alle gastsprekers zijn te vinden op de website van het EESC. (jk)

# SOON IN THE EESC/CULTURAL EVENTS




## De bestrijding van gendergerelateerd geweld: eerst luisteren

**Een videotentoonstelling in het EESC toont de schokkende realiteit van vrouwen in Europa die te lijden hebben gehad onder geweld.**

De onlinetentoonstelling “Voices of Violence” bestaat uit een reeks van tien korte video’s van het Deense Culturele Instituut waarin Deense, Estse, Letse en Litouwse actrices verhalen van anonieme vrouwen vertellen en laten zien welke littekens geweld in verschillende landen op vrouwen heeft achtergelaten. Het achterliggende idee van de tentoonstelling is dat je eerst moet luisteren en begrijpen alvorens actie te ondernemen en verandering teweeg te brengen.

De tentoonstelling loopt van 13 juli tot 31 augustus. De opening vindt online plaats tijdens de EESC-zitting van juli in samenhang met de goedkeuring van het EESC-advies over de *Bestrijding van geweld tegen*

*vrouwen*.

We willen u waarschuwen dat de video's soms als schokkend kunnen worden ervaren.

Meer informatie vindt u op onze website.

---

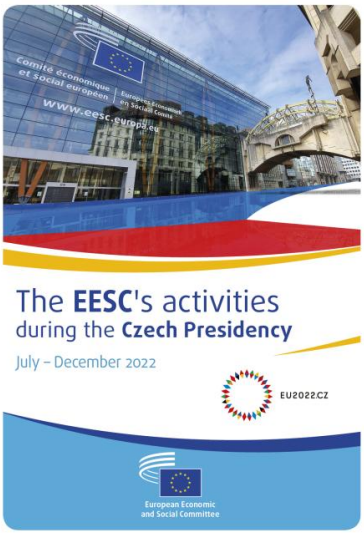


## Activiteiten van het EESC tijdens het Tsjechische voorzitterschap: juli-december 2022

**In een onlangs gepubliceerde brochure zet het EESC uiteen hoe het de doelstellingen van het Tsjechische voorzitterschap wil helpen verwezenlijken.**

Het Tsjechische voorzitterschap van de Raad van de Europese Unie zal niet alleen het hoofd moeten bieden aan de humanitaire crisis als gevolg van de oorlog in Oekraïne, maar ook aan de aanhoudende economische gevolgen van het conflict. Dat is een aanzienlijke uitdaging, temeer daar Europa nog niet helemaal hersteld is van de COVID-19-pandemie.

Het voorzitterschap wil zijn aandacht richten op **energiezekerheid**, de **ontwikkeling van de strategische veerkracht van de EU-economie** en het **versterken van defensie en cyberveiligheid in Europa**. Tegelijkertijd zal het zich moeten bezighouden met het beheer van de vluchtelingencrisis en het herstel van Oekraïne.

Ook de **rechtsstaat** en de veerkracht van de democratische instellingen staan hoog op de agenda van het Tsjechische voorzitterschap.

Daarnaast zal het voorzitterschap nog een andere belangrijke rol spelen: het wil gepast, transparant en tastbaar **gevolg geven aan de Conferentie over de toekomst van Europa**.

Het EESC is vastberaden om nauw met het Tsjechische voorzitterschap samen te werken aan die gemeenschappelijke doelstellingen. In een onlangs gepubliceerde brochure wordt nader toegelicht hoe de thematische afdelingen van het EESC elk van plan zijn bij te dragen aan de beleidsterreinen. In de brochure komen ook onderwerpen naar voren waarover het Tsjechische voorzitterschap specifiek om de expertise van het EESC heeft gevraagd.  Het Comité zal alles in het werk stellen om tijdens het voorzitterschap als spreekbuis van het Europees maatschappelijk middenveld op te treden.

De brochure is op de website van het EESC beschikbaar in het Engels, Frans, Duits en Tsjechisch. Gedrukte exemplaren kunnen worden aangevraagd op het volgende adres: vipcese@eesc.europa.eu. (fgr)

## Redactie

Ewa Haczyk-Plumley (editor-in-chief)
Daniela Marangoni (dm)

# Aan deze uitgave werkten mee

Amalia Tsoumani (at)
Chrysanthi Kokkini (ck)
Daniela Marangoni (dm)
Daniela Vincenti (dv)
Ewa Haczyk-Plumley (ehp)
Fabiola Giraldo Restrepo (fgr)
Giorgia Battiato (gb)
Jasmin Kloetzing (jk)
Katerina Serifi (ks)
Katharina Radler (kr)
Laura Lui (ll)
Marco Pezzani (mp)
Margarida Reis (mr)
Pablo Ribera Paya (prp)
Thomas Kersten (tk)

# Coördinatie

Agata Berdys (ab)
Giorgia Battiato (gb)

Technical support
Bernhard Knoblach (bk)
Joris Vanderlinden (jv)

# Adres

Europees Economisch en Sociaal Comité
Jacques Delorsgebouw, Belliardstraat 99, B-1040
Brussel, België

EESC Info verschijnt negen keer per jaar – telkens ter gelegenheid van een EESC-zitting. ?EESC info is beschikbaar in 23 talen.
EESC Info is niet het officiële verslag van de werkzaamheden van het EESC. Voor die werkzaamheden wordt verwezen naar het Publicatieblad van de Europese Unie en andere publicaties van het EESC.
Reproductie – onder vermelding van EESC Info – is toegestaan, op voorwaarde dat de redactie een link wordt toegestuurd.

08/2022